北平晨報

THE PEIPING MORNING POST

第九四〇號

本日出報三大張

定報價目

【本市】零售每份大洋四分 每月一元一角 半年六元 全年十一元二角

【國內】朝鮮臺灣日本及其租借地 每月一元三角 半年七元 全年十三元六角

【香港澳門】每月二元九角 半年十六元八角 全年卅二元八角

【新疆蒙古庫倫南洋歐美】每月四元一角 半年廿四元 全年四十七元二角

廣告刊例

【特等】新聞前每英方寸一元二角

【甲等】封面(自報頭至論前)每英方寸八角

【乙等】新聞版下每英方寸六角

【丙等】廣告欄每英方寸四角

長期有優待辦法

社址【北平宣外大街一八一號】

電話【編輯處南局五二八〇號 經理處南局五三九〇號】

電報掛號【一九三〇有線無線通用】

首都愛閱本報及惠登廣告者鑒

敝報以快郵遞寄，隔日到京，報向設分社於南京城內建康路，(即奇望街)中報分館，電話二二二二九號·凡注意華北時局愛閱敝報者，請直接向該處定閱，當按日派專差送達，再各機關團體，倘蒙直人惠登廣告者，請向敝社駐京辦事處接洽，辦事處設在南京城內三茅宮僉家巷二十五號，電話二一七三四號，接函達，或電話告知，當派專人面洽不悞。

北平晨報社謹啓

國立北京大學招生

年級 理文法各學院各學系一年級生及二三年級轉學生

日期 報名七月二十八日至八月三日止 考試八月九日起

地點 北平景山東街本校第二院 上海徐家匯交通大學 武昌武漢大學舊校舍

附註 轉學生報名及考試地點限在北平本校 簡章須附郵票一分投函本校註冊組即寄

教育部立案 北平朝陽學院招生

本科 法律經濟邊政一年級新生 法律政治邊政經濟系二三年級編級生

高中 三三制一年級新生 二三年級編級生

日期 報名七月二十六日至八月十日 考試十七八九日

校址 北平東四北海運倉

附註 招考詳章函索即寄

國立北平大學招生

年級 女子文理，法，商，醫，農，工學院，各學系一年級新生

日期 報名：八月四日至十日 體格檢查八月十四日起 考試：八月十八日至二十七日

報名地點 北平府右街中南海懷仁堂東四所校長辦公處 杭州南京大學

簡章 函索簡章須附郵票一分 本校教務處

教育部立案 北平中國學院招生

招考類別 招考文，理，法，商，本科各系一年級男女新生及本科各系二三年級編級男女生，國文，教育，商業，專修科各一年級男女新生

報名 第一次八月一日起十三日止 第二次八月二十一日起九月一日止

試期 第一次初試八月十六日 第二次初試九月五日 複試十一日六日

地點 西單大木倉胡同內本校

簡章 函索即寄

教育部社會局立案 北平尚志中學招考男女生

班級 初中一年男女生各一級 高中一年男女生各一級 初中二三年級編級生 商科職業班男生一級

日期 報名七月二十五日至八月十五日 考試廿六廿七日

地點 北平西直門內本校

簡章 向本校註冊部函索須附郵票一分

東北大學招生

學系 中國文學系 外國文學系 俄文系 政治學系 電機學系 工學系 土木系 史地學系

年級 一年級

日期 報名七月二十一日至八月十二日止 考試八月十八日起

地點 北平西直門內本校

簡章 向本校註冊部函索須附郵票一分

國立北平師範大學招生

年級 教育文理三院各本科一年級生

報名 北平新華街本校 南京考試同

地點 在南京新街口乘輿營學院報名處

日期 八月四日起至十日止

考期 八月十四日起

報名考期 南京均同

簡章 向本校註冊課函索須附郵票一分

中央國術體育傳習所招男女生廣告

(一)修業年限暫定二年(二)學額暫定一百二十名除由各省市政府考選六十名外餘額六十名在本所考取(三)資格高級中學或專科學校畢業者體育專科學校畢業者專門軍事學校畢業者(四)報名日期及地址即日起備具四寸像片二張及證明文件報名費二元報名處南京西華門頭條巷中央國術館(五)考試科目黨義，國文，數學，體力測驗，國術或體育軍事學校等(六)考期八月十日至十二日(七)開學日期九月一日(八)考試地址南京中央國術館天津北平漢口青年會(九)所址南京中山門外孝陵衛中央體育場南首新建校舍(十)納費除制服費每學期十元一次繳足外每學期應繳體育費二元雜費五元膳費四十元除還缺補(十一)簡章附郵票二分函索即寄

所長張之江

教育部立案 北平平民中學招男女生

班次 初高中一年級新生 初高中二三年級編級生

考期 八月十九二十兩日

報名 自即日起

校址 西四北帥府胡同西口 本校電話西局五三四

簡章 函索即寄

北平西北公學招生

年級 三三制初高中一年新生及高中二年初中二三年編級生

日期 報名自即日起至考試前一日止 考試日期八月十日

地點 北平宣外牛街中間本校

簡章 向本校事務處函索須附郵票一分

河北省立第十師範學校招生

班次 三三制初中兩班共一百名

報名 自八月三日起至八月七日止

考期 八月八日

待遇 免收學宿費並定有獎學金辦法補助優秀貧苦之學生

(校址)河北通縣新城北街 簡章函索

教育部立案 北平大中中學招男女生

班級 初中一年級高中文理科一年級新生 初中二三年級高中文理科二三年級編級生

報名 即日起 簡章函索即寄

校址 本城交道口三十九號 電話東局三三二五

考期 八月二十一日

中法大學 溫泉女子中學校招生

班次 三三制初中一年新生

報名 七月十八日起八月九日止

試期 八月十日

校址 地安門外迤東吉祥寺 電話東局一六一九(注意)本校暫移至北平地安門外吉祥寺(簡章函索即寄)

北平市立第三中學招生

班次 三三制初高中一年級新生及初高中二年級編級生

考期 八月十七十八兩日

報名 八月八日起至十五日止

校址 西四北祖家街 簡章附郵票即寄

中央陸軍軍官學校第十期入伍生續招

招考規則撮要 一，宗旨 入伍生以養成健全將校之基礎為宗旨 二，修業年限 入伍期限一年(入伍期間月給津貼十元零五角(伙食在內)服裝書籍等均由公家貸與)三，投考資格 1，高級中學畢業及與高級中學程度相等之學校畢業，年在十八歲以上二十四歲以下者 2，身體健全品性良好志趣純正者 3，書業證書四寸半身相片三張及初試報名經審查合格考試科目如左 4，體格檢查 5，學科考試 ... 英法德俄任擇一種 四，考試程序及科目(1)試期八月二十日前辦畢初試外國文數學史地理化(2)考試地點由本校由南京北平初試委員會另行通告 五，初試錄取後晉京複試，水陸輸送由本校籌辦

教育部立案 華光女子中學招生

班次 高初中各年級

報名 七月廿五日起

考期 八月廿五廿六兩日

校址 西單北前英子胡同

【簡章】函索即寄【電話】西局一五〇八

北平市立師範學校招考男女新生

名額 一年級男女新生各四十名

資格 初中畢業

報名日期 自七月二十日至八月十日每日上午八時至十二時

考試日期 八月十三日

校址 西城端王府夾道 詳章函索即寄

北師附屬主辦高初級補習學校繼續招生簡章電索即寄

國立清華大學考選留美公費生廣告

(一)門類及名額：應用光學一人；儀器及真空管製造一人；飛機製造二人；獸醫一人；國防化學(兵工)二人；應用地球物理一人；植物病理一人；硝酸製造一人；鋼鐵一人；土壤肥料一人；水利一人；金屬學及冶煉一人；工業學二人；國際貿易一人；經濟(或勞工)一人；行政：三人，共二十人(二)應考資格 1，公立或已立案之私立大學畢業生，成績優良；或在國立大學畢業後，有專門著作或經教育部認可之專科學校或研究所有二年以上之專業研究及服務成績者。(三)報名及考試地點：報名自七月二十日起至八月十日止 (四)報名及考試地點：北平清華大學，南京中央大學。(五)詳細規程：1.試日期八月二十一日起。2.考試報名地點北平清華園本校，南京國立中央大學招考股，欲索閱者請函附郵票一分投本校註冊部報名期內可向報名地點索取。

北平中法大學招生

大學部 文學院社會科學一年級新生 理學院 醫學院一年級新生 二年級編級生

附屬高中部 普通科三三制高級中學甲乙兩部一年級新生

報名及考期 報名七月四日起八月一日止 考試八月二日起

考試地點 文，理，醫三學院暨附屬高中在北平東皇城根本院 北平阜成門外北平禮士路本學院

注意 法，英，德三種外國語得任選一門 1，本科畢業後擇優資送留學 2，本年度投考醫學院及高中一年級者

北平幼稚師範暨中心幼稚園及女子職業學校招生

學額 師範一年級招初中畢業三十名 師範特科招高小畢業三十名 中心幼稚園四十名 女子職業招高小畢業三十名

報名 七月二十五日至八月十三日止

試期 八月十六十七兩天

校址 西四帝王廟

簡章 函索須附郵票一分

中法大學 溫泉中學校招生

班級 三三制一年級新生

報名 七月十五日起八月一日止

考期 八月一日上午八時

報名考試地點 東皇城根中法大學本校招生處索取

校址 北平西山溫谷園

簡章 向中法大學本校招生處索取

注意 本年度西山中學暫移併溫泉中學停止招生

河北省立女子師範學院招生

(一)學系 國文 英文 史地 教育 家政 音樂 體育 七系本科一年生各一學級 (二)資格 高級中學新制師範及大學預科及同等學校畢業 (三)畢業 四年畢業稱學士 (四)報名期 八月一日起至二十日止 (五)考期 八月二十三兩日 (六)地址 北平 北長街市立女一中 天津天緯路本院 (七)簡章函索即寄

又本院師範中學部定於八月廿八日招考新生 高中編級生 簡章函索

教育部立案 香山慈幼院招生

幼稚園 一年新生及編級生 保姆 保姆 班 校給津貼每月由十元至二十名 保姆 班二十名

小學 一年新生及各級編級生

報名 七月十五日至八月十三日

試期 八月二十一日

報名及考試地址 幼稚師範 西四帝王廟 北平西郊香山

簡章 函索須附郵票一分

正生業已招足茲添招自費生

北平通易信託公司

廿二年八月份債券報告表 (庫券按票面萬元計算)

庫券名稱	票面餘額	未付利息總數	未還本次數	還清年	月	日	本月份還本數	本月份付息數
十八年關稅	4,155.37	561.44	48	26	7	31	70.00	20.73
十八年編遣	6,380.00	1,854.50	95	30	6	30	40.00	31.90
十九年關稅	6,520.00	1,201.57	66	28	1	31	80.00	32.60
十九年善後	7,272.00	1,593.94	76	28	11	30	64.00	36.36
二十年捲烟	7,874.00	2,184.88	90	30	1	31	48.00	39.37
二十年關稅	8,28).00	2,970.86	114	32	1	31	40.00	41.4)
二十年統稅	8,480.00	2.581.64	98	30	9	30	40.00	42.4)
二十年鹽稅	8,680.00	2.683.24	99	30	10	31	40.00	43.4)

公債名稱	發行總額	最近抽籤日期	最近還本付息日期	抽支籤數	抽籤成數	未抽籤數	還清日期
裁兵	50,000,000.00	22.10.5.	22.10.31.	1	1/100	64	32.1.31
廿年金短	80,000,000.00	22.10.5.	22.10.15.	2	2/1000	986	30.10.15
廿年賑災	30,000,000.00	22.8.10.	22.8.31.	1	1/100	91	33.2.29
整理六厘	54,392,228.00	25.3.1.	22.9.1.		祇付息	60	36.12.1

如欲委託買賣者請 駕臨西交民巷七十七號敝公司接洽毋任歡迎

(電話南局 三二〇〇 三三〇〇)

國立北平大學法學院主編 法學專刊出版

要目

發刊詞

法律行為之狀態論

商品的價值

民法上之誠實信用

美國排斥華人及其移民限制之進展

蘇聯及各國公司法修正之意見

對於公司選舉制度之比較觀

歐美各國法制

美國對俄政策

代議民主政治的前途

穀賤傷農與物品交易所

情勢變更之原則

帝國主義沒落的現階段

戰後國際關係概述

中國歷代土地政策述略

白鵬飛 余棨昌 陳豹隱 彭時 李光忠 王之相 李浦 田炯錦 劉世傳 章友江 張維楨 陶孟和 何基鴻 蕭表曼 齊東籥

定價大洋一元

總發售處：北平府右街國立北平大學校長辦公處 宣內國會街法學院第一課 法學院庶務處 代售處：內外各大書坊及好望書店

教育部立案 北平匯文學校秋季招生

初中一二三年 高中一二三年 文理商

報名 自登報日起至八月廿四日止

考試 八月二十五，六日

簡章附郵二分 函索即寄

校址 崇內船板胡同 電話東局一八一八，一九四三

教育部立案 惠中女中招生

班次 初中三年級 高中三年級

報名 即日起

考期 七月廿日

校址 交道口南大街 電話東四六八一 簡章索寄

國立北平圖書館

新刊書籍

晚明史籍考 謝國楨編 十冊 連史紙九元 毛邊紙七元

館藏方志目錄 譚其驤編

滿文書籍聯合目錄 李德啓編 一冊二元

北平各圖書館西文期刊聯合目錄 四冊二元五角

中興館閣書目輯考 趙士煒輯 一冊 連史紙一元八角 毛邊紙一元

宋國史藝文志輯本 趙士煒輯 一冊 連史紙二元四角 毛邊紙三元四角

京大連所見中國小說書目 孫楷第編 一冊八角

中國通俗小說書目 孫楷第編 一冊二元五角

館藏中文輿圖目錄 王庸 茅乃文合編 一冊一元

西文參考書目錄 汪長炳編 一冊二元三角

德儒穆麟德遺書目錄 柔思莊編

北平學術機關指南 文禊編 一冊六角

總發行處文津街一號本館 詳細目錄函索即寄

志成中學招初高級男女生

師大畢業生主辦，教育部，教育局及河北教育廳立案。（一）三三制初中一年級男六班女二班共三百八十名（二）初中二，三年級各六十名（三）三三制高中一年級男六班女二班共三百八十名（四）三三制高中二年級各六十名（五）高中三年級四十名（六）四二制高中一年級一百名　報名八月一日起六日止　考期第二次初中八月八日高中八月九兩日　校址 男校西單二龍坑小口袋胡同 女校豐盛胡同　簡章函索即寄或向師大附中號房索取　電話西局二八二二　二八九九

河北省立農學院招生

學系 農學系林學系園藝系一年級新生　報名八月十日起至八月十四日止　考試自八月十五日至八月十八日止　地點 北平府前街藝文中學校　簡章函向保定西關本院索取

北平法律函授學校遷移招生

市社會局備案　本校現因學生增多原有校址不敷應用特移新校址添聘法學深邃教授多人力圖精進有志研究法律保障身體自由名譽財產者從速報名入學本校章程函索即寄　校址北平宣外方壺齋十二號　電話南二四五一號　章程索取郵票不寄奉

河北省立水產專科學校招生

（一）報名 天津本校七月二十二日起，北平市立第一女中七月廿一日八月（二）考期 天津七月廿四日起，北平七月廿一，廿一日（三）資格班次 一本新制初中畢業一須初中畢業高二編級生須新高二修了（四）校址 天津河北總站東　簡章函索即寄

教育部教育局立案　華北中學招男女生

【班次】高初中各年級新生及編級生高中部分文理科普通科職業科【報名】即日起至考試前一日止【考期】八月三日【設有】獎學金及免費優待辦法【附設】暑期補習班免試入學【校址】南長街南口電南三六五

教部立案　三基中小學校招男女生

【班次】中小學各年級【考期】八月二十五日【簡章】函索即寄　校址兩處 東城青年會電東三二二〇 西單報子街青年會電西二〇〇九號

河北省立第六女師招生

名額 三三制初中新生一百名 二三年編級生各十五名　報名八月一日至八月四日　考期八月五日　待遇 初中新生三年畢業後得直升入後期師範 學宿費免納優秀寒苦之學生並免膳費　地址 通縣東門內舊道署　簡章函索即寄

教育部教育局立案　育華中學南北校招生

班次 南校男女生初高中各年級 北校初中各年級高中一二年級女生　報名自登報日起　考期八月十一日　校址 南校彰儀門內大街電南一五一九 北校西四大茶葉胡同電西九六二　簡章函索

教育部教育局立案　北平崇實中學校招生

班級 初中一二三 高中一二三　報名即日起至考試前一日止　考期八月十八十九日初試　簡章函索附郵　校址北平安定門內大三條 電話東局三六一六號

教育部教育局立案　北平中大附中招男女生

班次 中學部高初中各年級 師範部後期師範一年級　報名日期 自登報日起至八月十五日止　考試日期 八月十六十七兩日　校址 前門內順城街十三號　簡章函索即寄

河北省立法商學院招考男女生

【大學部】法律系經濟系商學系一二年級　【學生】高中商科職業班三三制一年級學生 初中商科職業班三三制一二年級編級生 普通高中班三三制一二年級編級生　【報名及地點】自七月三日起至考試前三日止在天津河北新開河本學院　【考期及地址】八月九日至十二日在本學院考試　簡章函索即寄

教育部立案　北平兩吉女子中學招生

班次 高初中各年級　報名即日開始　考期八月廿日　簡章函索即寄　校址 後門外東黃城根二十號 電東一五八七號

免費招男女生　教部立案　北平五三中學

班次 初中一二三年級　考試八月五日　校址 西四豐盛胡同 電西一四三三　【簡章】函索即寄或向廠甸師大號房索取　附設暑期班

教育部社會局立案　師大師生主辦　中華中學

續招高初各級男女新生 報名八月十一日起 考試八月二十一日　備詳章函索即寄或向本校號房索取　本校和外前孫公園大號房　分校東順城街　南局四八二〇 電話南二八九三

震民女中招生

班次 初中一年級新生二三年級插班生　報名自即日起，考試八月廿八日　校址北平西單牌樓手帕胡同　簡章函索　電西二一八〇

教育部教育局立案　北平大同中學招男女生

班次 初高中新生三年級編級生　報名八月一日起至八月八日　考期八月九十兩日　校址北平外交部街東一三六八　簡章索寄

北平昭慧幼稚園招生

（學額）四十名（報名）七月二十五日至八月十五日（試期）八月十七日　【校址】石駙馬大街二十二號　【報名費】一元　【簡章】函索須附郵一分

北平平民學院

（一）即招男女生大學部：新聞，法律，政治，經濟，村治，商業各一二三年級 專科：新聞，商業各一二年級　報名自登報之日起至考試前一日止　考期八月十日　簡章函索即寄　校址北平德勝門內石虎胡同

北平平民學院附屬中學免費

招高初中各年級生及補習生　報名自即日起至考試前一日止　考試八月一日上午八時　校址德勝門內石虎胡同　電西八〇二 五二〇

教部立案　北平北方中學招男女生

日文速成班五月速成現已開學　初中免費生二三四二　高中普通師範科商科及補習（日）選科　高初中特班文理各八十名　考期七月卅一八月十日　校址 第一院和內第二院背陰胡同　北方小學招生各有簡章

北平法商學院招男女生

（一）班次：中學部：初高中一二三年級 大學部：商業，法律政治經濟各系新生及編級生（二）報名：自即日起至八月二十四日止（三）考期：八月二十五日（四）隨帶報名費洋一元及四寸像片一張來本院報名　地址：朝陽門內南弓匠營五號府本學院　電東一三八四（五）簡章：函索即寄

國立北平師範大學附屬第一小學招男女生

班級 一年級新生 五年級新生 各年級插班生　報名 八月二日至八月十四日 時間上午九時至十二時　試驗 八月十八日 八月十九日 二年級以上初試　地址和外南新華街　簡章函索附郵二分

教育部立案　北平慕貞女子中學附屬高等小學招生

班級 初中一二年級，高中一年級，高小一二年級　報名八月一日起八月廿一日止　考期九月一二兩日　【校址】崇內孝順胡同　簡章索寄

教部立案　翊教女子中學招考新生

班次 高初中各年級　考期八月廿六日廿七日　簡章函索即寄　校址 西單堂子胡同 電西二三一零

平綏鐵路第十二次西直門青龍橋間暫停加掛頭等客車廣告

查本路前為便利中外人士遊覽長城起見每日於十一次十二次上下行列車加掛頭等客車往返西直門青龍橋間現因車輛缺乏暫將該項客車停掛特此通告

詞學　稼軒詞疏證

足本精刻　編年詳註斷句

此書乃新會梁啟勳先生著。分上下二編。上編凡十二項目，詳論詞之格律。下編凡八項目，進論詞流之技術。著者自謂上編乃與人規矩，下編乃示人如何而後可以謂之巧。斯二語可稱能提挈全書之綱領。現已出版分裝兩冊，定價二元。

此書乃新會梁啟勳先生完成飲冰室絕筆而未竟

精刻。上等粉連紙印。分裝六冊，定價六元。外埠另加寄費：詞學述二角，稼軒詞疏證二角五分。

代售處。北平文津街國立北平圖書館。北海公園松坡圖書館。琉璃廠商務印書館。來薰閣書莊。北平晨報社。

電氣萬能器

為醫院及治療上第一不可缺之品

北平總經理 德興華公司　東城西堂子胡同一號

北平電車公司招賣舊材料啟事

本公司現因積存舊生鐵約三萬磅，熟鐵約二萬磅，大小廢輪圈百餘個，碎玻璃五百斤，空油桶五六十個，車上舊鐵門二百餘扇，擬行投標出售，如有願購者，請每日上午九時至下午五時前往崇外法華寺修理廠看貨後，向西總布胡同十一號本公司材料課投遞標函，並須繳納保證金十元（請以每百磅為單位不得標者保證金退還）截至八月九日為止，即於次日上午十一時在本公司當眾開標，特此通告

國際譯報

第四十六期目錄

一五〇〇代表探尋恐慌之出路　拉迪克著　季廣譯

暗雲飄蕩之歐洲　美濃部亮吉著　楊華波譯

美國的危機與世界　HP. GREENWOOD著　百恤譯

蘇聯國外貿易政策　鄭桂泉譯

胡頓論英國外交政策與歐洲和平　桂泉述

法西斯蒂統治下的意大利　余博得著　虎一民譯

編譯者：國際譯報社編譯處

發行者：南京成賢街一〇七號國際譯報社發行部

定價：半卷六冊六角五分　半年二十六冊二元五角　全卷十二冊一元二角　全年五十二冊四元五角　另售：每冊一角二分

介紹良醫

高君海峰醫稱國手學貫中西歷遊平津瀋張足跡所寄無不口碑載道九一八事變前家慈患痰飲症中西醫士皆束手乃由張垣聘高君到瀋藥施三劑沉疴立起且時值內人就產英國醫院四日產兒臍風大作百治莫效後經高君灸藥兼施始慶更生今高君二次來平未及一月若猩紅熱[illegible]毒內陷初期肺癆又經治愈數人非醫道精深者何克臻此部人感佩之餘不敢緘默用謹登諸報端廣爲介紹高君長於婦科小兒科及水腫噎膈癆病吐血疫痢痧疹等症其有久病不愈者請急就診以期壽域長登切勿交臂失之是幸醫寓北新街丁二十三號上午門診五角下午出診附近二元路遠遞加急症隨時貧者施送

介紹人西城屯絹胡同二號張燿東

特別優待

凡在本部存活期儲款在六個月以內每日結餘均滿一百元者以週息五厘計息每日結餘均滿五百元者以週息五厘五計息每日結餘均滿一千元者以週息六厘計息　備有各種詳章承索即寄

聚興誠銀行儲蓄部　西長安街十號

湖北私立武昌文華圖書館學專科學校招考第十一屆免費新生

名額 圖書館學專科生十五名兩年畢業　資格 須在立案大學本科二年級修業期滿成績及格者　日期 八月一日至十日報名 八月十一十二日考試　考試科目 十一日上午黨義國文下午英文十二日上午歷史下午社會經濟或理化外口試　招考處 北平文津街一號中華圖書館協會　報名 照上列日期地點報名須交（1）成績證書（2）最近四寸相片三張（3）報名費二元（考試後檢驗身體）當面填具報名格式

故宮博物院開放通告

本院重新整理各陳列室業已佈置就緒自六月二十三日起先行開放中路任人遊覽（一）每日開放星期二休息（一）售票時間上午[illegible]時至下午四時止參觀者均限於五時前退出（一）入門券售大洋五角童僕一律票優待軍人每券售大洋一角以制服整齊爲限（一）禁止携帶軍械入門（一）景山每早七時開放下午五時止票六時退出票價大洋五分（一）特種參觀券每十張售大洋四元（一）每月一二三號三日減價每券大洋二角減價期內如遇星期二則於四日補行減價開放一天（一）分院即太廟舊址美麗灰鶴翱翔林際每日開放票價五分時間殿內上午七時半起下午六時半止殿外上午六時起下午九時止特白

社論

當今之模範賢吏

青島市長沈鴻烈氏因受三艦叛變感觸，堅決辭職，遠遯烟灘。青市民衆追踪而至，攀轅臥轍，苦求勿去。政府亦鑒於民衆挽留洶出眞情，屢電挽留，沈始返任。此事雖小，意義頗大。吾人恒嘗歎息我國社會無眞是非，遂致善惡不彰，人心無所懲勸。三十年來政治紛亂，世風墮落，究厥病源，悉在此點。尤以最近二十年植黨營私，爲禍更烈。一黨一系之所是者，未必即爲舉國之公是。舉國所共非者，未必即爲一黨一系之所非。甚至因黨系背景，黨同伐異，習爲故常。同黨則奸邪盡成聖賢，異黨則聖賢盡成奸邪，敗類乃得潛滋暗長，善良終至無以自存。君子道消，小人道長、蓋可謂爲今日我國社會道也。貪污庸闇者充斥全國，而國法正理曾對若輩有幾微之制裁否？貪污者愈博賢能之名，庸闇者愈獲顯要之位。是無異驅舉國之人，羣以貪污爲獵取功名之妙術，則社會安得不變成漆黑一團哉？故吾人於青市民衆挽沈一事，有深刻之感想，不能不謂爲末世之曙光也。

沈鴻烈氏於長青之前，世人不甚詳其爲人。及其既長青之後，亦不甚留意其治績。經此次事變，而沈乃大爲世人所注目，塞翁失馬，安得非福，其是之謂歟！其實沈氏於江防司令之時，能聲早遍東北。迨經營長山列島，賢名尤著。長山列島本屬幾百戶漁家荒島，無人過問，不知歷若干年。沈知其島之可爲也，乃劃歸海軍管轄，擘劃數年，煥然改觀。昔之號爲烟賭窟者，今則毒已肅清，人皆識字。學校林立，宛如世外桃源。因是足跡未至長山列島者，莫不欣然往觀，而沈氏之牛刀小試，乃在識者心坎上鐫一碑石。惟長山列島成績，知者尚尠。及其繼長青市，埋頭求治，夙興夜作，無間寒暑。歲序初更，成效大驗。然沈所以自處者，不求聞知，但求盡責。故與世之一事未舉，而宣傳已遍紙上者，迴異其趣。今茲華北運動會在青開會，各省聞人咸集斯士，沈之治績，乃得陳列於華北民衆判斷之前，果得異口同聲之贊許。昔之以沈賴海軍背景以取得市長者，今乃恍然大悟於其自有存在之價値。故青市民衆一聞其去，環顧失色，羣相走告，不謀而一致挽沈。可見公道自在人心，雖在末世，亦可信也。

吾人於此，有兩種重大感想。第一，作吏者不必求任何輿援以自厚，亦不必因輿援而自驕。凡能自盡其能，自保其廉者，在社會上皆可立足。不特可以自立，如有一分努力，即可收一分報酬。社會報答，毫釐不爽。天下之最不可恃者似爲人心，其實最可恃者只有人心。人心嚮背，萬事皆定。縱有他力，莫可轉移。凡事但求在我，不必問他人如何。我苟有可立之道，則人縱恨我謀我，亦莫奈我何。縱有恨我謀我者，同時倘有許多援我助我者。恨我謀我者出於私見，而援我助我者則來自公心。公私勢殊，勝敗自決。是以作吏者應改變過去一切錯誤觀念，勿恃勢以爲非，勿欺民以取怨。勢似可恃，而實不足恃。民最易欺，而實不可欺。沈氏於海艦叛變之後，求卸而不得，則民意之可貴，足爲作吏者之明訓矣。第二，近年宜傳風氣，漸成惡習。面壁造虛者無論矣，即偶有計劃，而事之成否倘不可知，即廣爲散布，以顯己功。遠觀之，似有成積，近察之，羌無事實。上行下做，淺薄僥倖之風，深中人心而不知醒悟。沈氏治青，功績遠駕德管時代，而沈未曾自吹。不求聞知，但求盡責，此乃挽救世道之唯一方法。假使每個縣長，市長，省主席，皆如沈氏，則國家不治自治，庶政不舉自舉，又何至徬徨於紛亂之中，而不知從何處求出路哉！更何至屢見堂皇文章，而了無實際哉？今日國家至此，只有實事求是，始能挽救危亡。倘猶以高談闊論爲能事，是自掘墳墓，於人何尤！

吾人所以不憚舉沈氏之事以告世人者，蓋目擊習俗，憂心如擣。國如纍卵，而酣睡如故。民似倒懸，而熟視無睹。耳之所聞者，盡爲虛驕浮誇之聲。目之所見者，盡爲貪污欺詐之事。國如是，省如是，市如是，縣亦如是。安得如沈氏者，得一島則一島治，長一市則一市治。人人如沈氏，處處如青島，則國又何[illegible]其不治哉？彰善懲惡，乃立國基礎。有善不彰，[illegible]善者終致湮沒無聞，而世道人心日趨下流。[illegible]，則爲惡者勢必橫行無忌，而[illegible]社會[illegible]益[illegible]吾人之獎勵沈氏，而激起無數[illegible]盡己責，力求致治，是則國家[illegible]也。

汪蔣通電發表救亡方策
充實國力清除匪禍
國際經濟技術合作不損主權
盼馮玉祥接受四原則

【牯嶺二十八日下午八時本報專電】汪蔣在牯嶺專對時局發表通電如下：各省市黨部，各軍政機關，團體均鑒。今日救國方策，治本莫要於充實國力，民力不充，農村破產，工業幼稚，故商業無形凋敝，舍發達國民之生產力，則別無充實國力之道。而匪氛肆虐，患在腹心，赤燄充塞，人倫禽獸，若不剷除，不特人民無安居樂業可言，即一切計畫，均受牽掣，乃至捍邊固圉，禦侮自衞，亦皆不能爲有效之實施。中央憂慮於此，故集合各軍，悉力進剿，務期於最短期間，清除匪禍，拯救人民，同時注重整飭吏治，申明軍紀，使人民生命財產，得所保障。確定以棉麥借欵，充農業工業建設之用，絕不移以增加軍費。凡此本標兼治，實爲今日救亡圖存不易之方針。盡國難至此，中餒者固自棄，輕心以赴者，亦徒以益禍，惟有一面盡其在我，一面確立國家生存之最低限度，凡迭次所宣示不簽訂割讓或承認之條約，必堅守弗渝，倘逾此限度，雖任何犧牲，亦所不惜。至於國際正義之同情，固吾人所接受，經濟及技術之援助，亦吾人所需求。惟此乃國家自存自立之助，絕非引用外力，損及主權，亦非憑藉外資，以爲經營之用。尤非藉以縱橫捭闔，重貽東亞及世界之糾紛。吾人深信國內和平，國際安定，爲建國過程中最需要之環境。當以全力謀其實現，此可剴切爲中外告者也。今日之中國，外患共禍，交相煎迫，若全國人士精誠團結，一致努力，無以挽救。內部即有問題，惟當刷除意氣，認清事理，以求解決。對內用兵之說，非惟不忍言，亦不忍聞。數月以來，察省糾紛，即其一例，中央對于馮委員玉祥在察省一切舉動，深爲國危懼，然馮委員若能接受以下諸原則：（一）勿擅立各種軍政名義，與使察省脫離中央，妨害統一政令，寖假成爲第二傀儡政府。（二）勿妨害中央防邊計劃，致外强中乾，淪察省爲熱河之續。（三）勿濫收散軍土匪，重勞民於負擔，且爲地方秩序之患。（四）勿引用共匪頭目，煽揚赤燄，貽華北以無窮之禍。以上諸端，中央認爲不僅關係察省存亡，且關係全國安危，萬不能因循遷就。如馮委員果能深體黨國艱危，民生凋敝，自當接受此原則，中央亦必開誠相與，極願共負艱鉅，始終維護也。要之，今日國難之嚴重如此，共禍之猖獗又如此，吾人惟有忍辱負重，努力和平，實現救亡圖存之根本方策，任何方面，皆不宜橫生枝節，危及根本。中央同人，以此自勗，唯國人共鑒之。汪兆銘蔣中正儉（二十八日）印。1

廬會昨日仍續開

【牯嶺三十日上午一時本報專電】蔣汪及曾仲鳴，顧孟餘，楊永泰，唐生智，朱家驊，朱培德等。曾仲鳴語記者：二十九日午前在五十一號繼續會商時局各問題，處置察新等省問題，尚未具體決定。汪原擬二十九日下午下山，因候孫科來，改三十日下午啓程返京。

【上海二十九日下午十時本報專電】記者頃晤及留滬某中委，詢以廬山會議內容，據稱：近日外間盛傳廬山會議，如何嚴重，引起中外注目，其實討論內容，不外各人交換意見，希于安內原則下，以政治方式，解決一切。現在各方所最注目者，即爲察哈爾問題與西南擴大組織問題，關於以上兩點，喧傳已久，但察事決不至用軍事解決，因馮氏已表示槍口對外不對內，故中央在此全國高唱廢止內戰之中，決不對馮用兵解決。惟用政治方式解決，尚有許多困難，現蔣汪已電黃郛赴廬，共商一切，察事似有解決可能也。至西南擴大組織，已成過去，惟對中央之隔膜處，仍難盡釋，孫科已應汪蔣電邀赴廬商解西南誤會。其他關於剿匪計劃，事關軍事，尚未能公布。

新局有相當決定

【牯嶺廿九日下午十時本報專電】黃慕松昨謁蔣報告新變經過，事畢二十九日晨離山返京，候汪返京後，再定處理新事各步驟。

【牯嶺二十九日下午五時本報專電】李杜二十九日謁蔣汪。李談：所部善後問題，蔣汪允撥欵安置。

【牯嶺二十九日下午十時本報專電】黃慕松所提將新省劃分三省，蔣汪以財政困難，恐難辦到。擬口（改爲天山北天山南兩省區，並擬組類擬軍委分會機關，主持西北軍事，由顧祝同任委員長，李杜，馬占山，蘇炳文，盛世才及西北各省軍政當局爲委員。政務方面，亦有組政委會說，惟汪蔣對上項問題，尚未決定。

孫科已抵廬參加

【上海廿九日下午十時本報專電】孫科偕余銘二十九日晨八時由龍華機場乘中航機飛潯轉廬。孫臨行時語記者：此次係應汪蔣電邀飛贛，會商要政，週內即返。

【南京二十九日下午九時本報專電】孫科二十九日晨十時偕秘書余銘乘九江號機過京，在下關略休息，並進西點，梁寒操等往迎，旋孫登機飛贛。孫談：因蔣急電邀赴牯嶺，將會商察事及其他各問題。沈鴻烈二十五日經余面挽後，已打消辭意。至外傳將委人接替說，非事實，陳劍如赴粵，係私事，非代表余解釋美借欵事。余俟各事商妥，即返京，再赴青否未定。

【牯嶺二十九日下午十時本報專電】孫科二十九日下午三時抵山，住九十四號，稍息，即與蔣汪各要人重商大計。

【本市消息】政整委會委員長黃郛，屢接蔣電召，赴廬山會商一切，黃氏原定昨日啓程南往，旋因某項事務，尚須接洽，故延期啓行。

龐炳勳不計毀譽

【本市消息】四十軍軍長龐炳勳，昨有儉（二十八日）電致其駐平辦公處長曾莫愁，謂其只知服從命令，擁護黨國，一時毀譽，決置不問。原電如下：四十軍辦公處曾莫愁弟鑒。電悉，軍事時期，諸訴紛紜，社會恒情，兄奉命入察，決非爲個人權利，既爲國家之將領，即應站在國家立場上，淺見者流，認此次爲內戰誤矣。不知攘外侮，必先安內亂，若假救國之名，行割據之實，背叛中央，破壞統一，即中央不聞不問，國將不國，安能對外？兄只知服從命令，擁護黨國，是非自有公論，一時毀譽，決置不問。至所指揮各部，極表服從，馮壽山自奉命歸兄指揮，雖未會議面表示極好，事實上亦無不遵照命令，其他多年契友，更無問題，對方散布流言，云中央給我八十萬，希圖離間，各部知其詭計，決不置信。兄向來服務黨國，未從消極，弟亦知之最詳。兄勛儉（二十八日）。

【本市消息】方振武逐日向平綏路催索路欵，要求在張家口站逐日收入項下提用，原電如次：平綏管理局沈局長台鑒。本軍給養孔急迫不容緩，仍望台端俯念抗日餓軍，暫借洋三萬元，還由張家口站逐日收入項內提用，以維軍食，一俟此間財政稍紓，當即歸墊，特電奉達，諸希鑒諒，並轉電該兩站長知照爲荷。弟方振武叩艷（二十九日）。平綏管理局沈局長台鑒。本軍給養困難，無法籌措，擬在張站每日收欵項下，暫爲借用，以維軍食。一俟餉有著，再行歸墊，希即電該站長知照爲荷。弟方振武有（二十五日）。1

成都會議決定
劉湘起草善後方案
各軍編制亦經確定

【重慶二十九日下午二時本報專電】成都會議決定，劉湘起草善後方案，關於整頓川軍，劉湘編五師，鄧錫侯編四師，田頌堯編三師，楊森編兩師，李家鈺羅澤洲合編一師，共爲十二師。另以劉文輝編川康邊防軍二師。4

南海九島確屬我國

【香港二十九日下午八時本報專電】唐紹儀語記者：法佔九島，政務會現未接電告。該島在菲律賓與東西沙群島間，佔海軍重要地位。從史地上言，當屬我。政會決力爭。

【巴黎二十九日哈瓦斯社電】法國著名新聞記者普萊斯（Brice）昨在法國時報發表社論，批評法國佔領南海九小島事。其標題謂，此項占領無關帝國主義。普萊斯宣稱，法國占領安南與菲律濱群島間各小島之動機，係本於法國海軍在此區域測量工作上之需要。此項小島，對於國際航行，法國佔領將有極重大之貢獻。蓋此等小島實爲航界危險地帶之中心，因其附近會有未經勘測之若干海底暗礁，故現在之問題，即在採取如何行動，方可顧全各關係方面之利益。普氏最後聲稱，法國政府不想在此等島嶼建築新海軍根據地。法國此種舉動，原與帝國主義無關，但善於造謠言，總想設法中傷，使外人莫名其妙。2

永翔艦抵粵
官方否認

【上海二十九日下午十一時本報專電】海軍界否認永翔等三艦抵粵，謂迄未接三艦南駛訊。

【香港二十九日下午五時本報專電】港西園談：海鵰等未接電告，不知究竟，[illegible]

宋赴紐約
取道美洲回國

【上海二十九日中央社電】國民社塞耳部爾二十八日電，宋子文今日在此間乘培倫加利里輪赴紐約，取道美洲回華。2

（海軍部來函）軍息：頃閱七月二十八日世界日報載，海鵰等三艦已抵粵海附近。又七月二十九日北平晨報載，粵派艦載運米煤接濟永翔等艦，茲經派員向關係方面確實調查，實係謠傳，並無其事。殊足淆亂聽聞，特函更正。記者按：上項消息係駐京記者採用中央社稿發來者，故據以刊登。2

張學良參觀法空防設備

【巴黎二十八日中央社電】路透電，張學良今晨參觀法國之巴黎空防設備，中午與顧維鈞，宋子文等一同進餐。下午張參觀台維斯杯決賽，似頗感濃厚之興趣。2

戰區救濟會通過
農賑計劃案
並通過施放急振辦法
設衞生專委會案下次討論

【本市消息】華北戰區救濟委員會，於昨日上午十時，在政整會開第一次常會，出席常委黃郛，于學忠，周作民，錢宗澤，章元善，列席秘書長夏清貽，主席黃郛。討論事項：（一）討論施放急賑辦法大綱（變更日程，提前討論）議決修正通過。（二）討論農賑實施計劃案，議決修正通過。（三）討論華北戰區救濟委員會財政組辦事細則案，議決修正通過。（四）討論華北戰區救濟委員會秘書處辦事細則案。（五）章委員元善擬議，方委員擊，湯委員爾和，以戰區防疫實爲當前急務，擬由會函請衞生署等機關，借調技術人員，並聘姜體仁等爲專門委員，設立衞生專門委員會，請議決案，四五兩項，俟下次會議討論。至下午一時散會。茲錄公布之農賑實施計劃及財政組辦事細則如次：

農賑實施計畫

（一）目標，本組工作以鼓勵戰區內人民興辦建設事業，增加生產力量，促進農業復興爲目標。（二）性質，貸放低利貸金，凡需施捨之事，均不在農賑範圍以內。又原綱要建議之「借二還一」辦法，本係包含急賑在內，現在急賑一項，既已隔別辦理，原議辦法，自不適用，應電請行政院修正。（三）範圍，私人需要，如房舍建築修理材料，農具耕畜，籽種，肥料，飼養，禽獸及飼料，井渠，人工，下屆收穫前必需生活費（包含衣食醫藥婚喪等項），鄉村工商業必需資金等，公共建設。（四）區域，以直接蒙受軍匪損害之村莊爲限，並按需要之性質之緩急輕重，定貸借之先後，及欵額之多寡。（五）方法，承借農賑以村爲單位，由希望承借之農戶家主，照章組織互助社，担負連保責任，將來農賑辦竣，即以收還欵項推廣農村合作事業。（六）放欵，章程另行規定。（七）步驟，從經濟情形需要，協助最急之區，先儘「私人需要」辦起，逐漸推廣區域，同時放寬限制，以及於公共建設，視賑欵之多寡定之。（八）辦事處爲便利統制起見，設農賑辦事處一處，執行本組議決委員會同意各事項、處中按事務之必要，分股辦事，在籌辦時期，暫設總務一股，秉承主任，處理文書等事。

財組辦事細則

（一）本組依本委員會（下稱本會）組織大綱第二條之規定組織之，並按第九條之規定，制定本細則。（二）本會收入欵項，均交本組保管，由本組將該欵存於經本會常務委員會（下稱常委會）指定之銀行，收本會往來賑欵，由本組開支票支取（三）本會支出欵項屬於：1，急賑，2，農賑者，應先經常委會之議決，屬於本會開支者，應由常委會核定預算（此項預算以一份交本組備核），均隨時由常委會塡具領欵通知書，並由常務委員二人之簽署，交由該組向本組支領，此領欵通知書開具支票，各該組向銀行提欵，第三項開支，倘超過預算，應先經常委會之議決，方能支領。（四）本組各委員應備具印鑑，由本會用正式印函送交存欵各銀行備驗，本組所開支票，須有本組委員兩人簽字蓋章，方爲有效。（五）本組設總收付賬冊，逐日登記，並列表報告常委會。其各組領欵後，支出細數，由各組另備賬冊自行登記，每旬將領欵數目，與本組核對一次。（六）本組收付賬欵，除按第五條與各組對賬外，並於每月底與存欵銀行對賬，並由會計師隨時檢查，並於結束時彙總公布之。（七）本組經大會指定各委員，並由本組推定主任，其辦事人員由本組商承常務委員會派充。（八）本組應用各項圖章，應由常委會決議實行。（九）本細則如有未盡事宜，得由常委會議決修改，又常會議決指定中央中國交通鹽業金城大陸中南爲指定銀行。2

蔣促陳銘樞任
東路勦匪總司令

【南京二十九日下午六時本報專電】蔣中正電陳銘樞，請任東路勦匪總司令，派代表赴港勸駕，俟徵得同意，即明令發表。

川北匪復熾孫震赴閬中督剿

【重慶二十九日下午六時本報專電】川北赤焰復熾，孫震本赴閬中，代田頌堯督剿。田二十八日入省開會。

鄂南邊境已開始清鄉

【漢口二十九日下午六時本報專電】何成濬語記者：鄂境剿匪順利，鄂東孫連仲郝夢齡部，迭有進展，[illegible]鄂南邊境，並無大股赤匪，今秋可望收成良好，則社會安定，民生無虞，殘餘赤匪，自可敉平。

【漢口二十九日下午八時本報專電】劉鎮華決赴邊區各縣巡視，督促縣長士紳，辦理善後，所有收復各縣，一律成立清鄉善後會，以縣長爲委員長。

【南京二十八日下午八時本報專電】蔣特指定鎮垣西江學院原址，設立散兵遊勇收容習藝所，今日派行營第四廳中校課員毛聖樊，任中校所長。

【南昌二十九日下午六時本報專電】行營爲劉[illegible]4

買路會議
下月二日再開
傳俄代表又請日本斡旋

【東京二十九日電通社電】中東路收買交涉俄方代表加斯洛夫斯基氏，於本早十一時半，赴外務省訪問東鄉歐美局長，謂中東路交涉，自廿六日展期以來，雖曾與「滿」方代表大橋仍行私的交涉，而以俄方對所有權問題及出讓價格問題，持不妥協態度，「滿」方持強硬態度之故，致使雙方意見迄難一致，因之俄方不得不作停止交涉之考慮，[illegible]日政府出而作適當的斡旋，東鄉局長當即答以此種交涉，[illegible]

蔡廷鍇
昨赴鼓嶺當日返省

【福州二十九日下午五時本報專電】蔡廷鍇二十九日晨赴鼓嶺，即日回城，參加補充師訓練部成立典禮，並監誓。[illegible]開赴閩北，協同各軍進剿殘赤匪，再赴漳指揮剿赤匪。李章達定八月一日離滬返閩，四日可到省。1

不屑討論
美副國務卿之言

【華盛頓二十九日哈瓦斯社電】日本某報最近發表消息宣稱，美國政府業與中國當局開始談判，俾在福建厦門西南部之東山島開闢美國海軍根據地。或間美國副國務卿菲烈伯斯採聽此項消息、並問菲氏，美國政府對於日本報紙所傳之消息，是否行將發表聲明加以否認。菲氏答稱：「討論此事，未免過於滑稽。』菲氏又稱，「日方之報告毫無根據，故不屑加以討論。』2

颶風到港
船隻概停駛　風勢異常猛烈

【香港二十九日下午七時本報專電】颶風已到港，二十九日晨六時，天文台懸三號風球，上午十一時五十二分改懸第七號風球，。又東沙島方面，風向向西1

孫桐崗昨謁蔣
定今明日飛濟省親

【牯嶺二十九日下午九時本報專電】孫桐崗二十九日到廬山謁蔣（中正），蔣慰勉有加，並詳詢一切。

【南昌二十九日下午四時本報專電】孫桐崗二十七日抵贛後，各界開熱烈歡迎大會，孫演說此次由德起飛抵京在途情形甚詳。末謂現世界各國已由兵艦時期，進爲飛機時期，意最注重航空，意小學生見航空人員及飛機經過，均致敬禮，足見其重視航空。我航業尙在幼稚時代，如無母之嬰孩，非衞護不可。總理說航空救國，今其時矣。

【濟南二十九日下午十時本報專電】孫桐崗三十日或三十一日可飛濟，其兄二十師長孫桐萱，二十九日由兗抵濟歡迎。1

防空演習
航署擬明年舉行

【南京二十九日下午九時本報專電】航空署擬將演習防空，明年十月，擬在京舉行防空大演習。1

昨宴郭泰祺
路透社長

【倫敦二十九日中央社電】昨晚路透社長在其倫敦住宅，宴請中國駐英公使郭泰祺。2

江海關弊案
明日開審

【上海二十九日下午九時本報專電】江海關大舞弊案，先後拘到十四人，各報關行有通同舞弊者，各被告案正由地方法院偵查，收押，定三十一日質訊。2

滬租界檢查工廠
警告書用英文
機聯會函各廠拒收

【上海二十九日下午十時本報專電】機聯會以工部局近致各廠警告書，均係英文，每易誤解，二十九日函各廠拒收。1

刺宋嫌疑犯
滬公安局解還法院

【上海二十九日下午十一時本報專電】刺宋（子文）嫌疑犯五人，二十九日晨由公安局解還第一特區法院，據局方律師詹紀鳳稱：經局，嚴訊結果認林（其阮）無罪，捕房表示尙待偵查，奉廳諭林交保，定一日再訊。4

魯黃河續漲

【濟南二十九日下午八時本報專電】魯黃河中下游仍猛漲，洛口水位達三十公尺八分，較去歲最高水位只差二分。上游李升屯水雖落三寸五分，水位五七公尺九寸五分，兩大溜猛烈，十埽七增，陡墊二尺，發生險工，正加廂搶護，河務局電鄄城縣，限五日內辦齊民料二十萬斤，埽土百方，必要時准再招夫。4

彈劾程序
不變更現制

【南京二十九日下午七時本報專電】于右任以辦理彈劾案程序，由院長指定監委三人審查，再呈院長批准，方可提出。設變更現制，將全體監委，指派分任各省區彈劾，或調查，必須修改院規程，且變更新制，是否不生弊端，尚難臆斷。于爲愼重計，決定暫不變更現制，以免糾煩。2

遷安遵化兩縣以外　東路接收勉告完成

密雲懷柔昨亦分別接收　薊縣匪熾接收較難

【秦皇島二十九日下午四時本報專電】海陽鎮尚駐有石（友三）部僞軍一部分，我方爲避免衝突起見，特由日本派人於二十九日晨七時來此，協同尹壽松縣長同周公安局長，及縣府辦事人員等，於晨九時乘柳江車赴海陽鎮，辦理接收事宜。保安隊下午始前往該處。僞縣長楊錫綸，係由臨榆地方公推，經李際春加委者。臨榆縣原爲八區，現能管轄者，僅一二三等三區，此三區中亦僅能管治石河以西者。接收其他各處，非短時間所能解決。據官方消息：灤東各縣，除遷安縣長魯淸宸在津，已電催速往接收外，餘均順利接收。接收委員除劉石蓀因秦皇島尚有未了之事待辦仍須留駐該處外，殷同於二十九日晨七時乘車赴唐，偕同雷壽榮往津轉平，晉謁黃委員長，報告接收情形。至駐海陽石友三部，由柳江鐵道運秦，定於三十日隨同秦皇島石部，乘接收專車運玉田。

【天津本報電話】石友三部僞軍，已由秦島專車開往唐山，再轉玉田。

【本報密雲特訊】接收北路戰區，由聯絡員李頤，於二十九日晨六時，偕同密雲縣長孫書堂，懷柔縣長許文泉，及公安局長劉萬達，王云魁，暨隨員，並保安警察五十名，平市特務警察二十名，分乘汽車五輛，出安定門，因中途山地崎嶇，道路泥濘，車行甚慢。抵立水橋時，有該地水利局段長劉某，總車謁見密雲縣長孫書堂，據云欲搭汽車同往懷柔，調查平古大道，經孫氏首肯，遂同車前往。上午十一時半，抵懷柔，由該縣僞縣長常榮耀及民衆代表數十人在南門外迎迓。聞日方淸木大佐，已在城內恭候。下午三時至密雲縣西門外白河時，孫縣長當派交涉員陳天錫前往接洽，即可進城接收。聯絡員李頤則定於明早乘原來汽車轉往懷柔，與該縣長許文泉，有所商洽。

【本市消息】薊縣縣長孫維善，偕聯絡員日人林文祥及保安隊五十名，昨晨分搭汽車赴通州，轉往薊縣接收。因該方僞軍刁難，盜匪充斥，接收頗多阻碍，二三日內尚難接收。又遵化接收，俟薊縣接收商妥後，不久即可解決，因該方僞軍聞屬趙毅部。

軍息：通州二十九日上午十二時電：薊縣城內原駐之日僞各軍，現俱已撤退，新任縣長孫維善，帶同保安警察六十名，及各科員司，並有日人林文祥一名，於今晨八時半過通前往接收云。

陶尙銘談話

【天津本報電話】陶尙銘二十九日晨由平來津，接談「接收密雲懷柔兩縣，連日因雨展緩，二十九日晨兩縣長已乘汽車出發，預計下午即可接收。日軍當局表示接收後希望兩項：（一）過去私人墊欵維持地方者，中國官府當予補助。（二）在非常期間服務有成績者，在可能範圍內令其聯任。以上兩項，已由本人轉知各接收縣長酌量辦理。薊縣匪患甚熾，接收較爲困難，現薊縣孫縣長，業已前往該地，民團已願聽縣長指揮，預料可無問題。遵化因係東鹿縣長調任，接收須略展緩。興隆縣及都山設治局，日方視爲僞國領土，事實上無法接收，將來或遷移地方，或由鄰縣兼領，以存其名義。」即陶氏以北路已有頭緒，擬於日內赴灤東一行，協助接收事宜。又兩路行政督察員，已決定設立，負對日交涉及指導行政之責，亦決由陶氏任一路，其餘一路予發同。戰區接收委員會，俟全部接收完竣後，將即召開大會。

于學忠談話

【本市消息】河北省政府主席于學忠於昨日上午九時四十五分，由津乘專車抵平，出席華北戰區救濟會第二次會，定今晚返津。于氏昨晨在站對記者談稱：本人前奉蔣委員長電召赴牯，頃又接電囑令展緩，故暫不前往。津東各縣，豐潤，昌黎，樂亭，灤縣，寧河，俱接收竣事，臨榆等縣已否接收，省府尚未接報告。除遷安因土匪擾亂，暫難接收外，其餘各縣可望順利進行。李際春部改編四千，正在辦理中。遣散部分沿途逃跑者不少，故運至馬廠已不多，即將實行遣散。李部編遣費，昨又撥出一部，全數三十四萬八千，現只差數萬元，即可撥竣。至石友三鄭燕侯等部改編，尚無確定辦法。鄭自表消極，石部多軍官出身，或自動解散。本人來平出席救濟會後，因尙有公務待理，即日恐不能返津，或明晚（即今晚）離平云。

戰區郵電問題

【本市消息】平東平北戰區已接收，記者昨分向北平郵務管理局及北平電報總局，探詢戰區郵政電報恢復情形，●茲分誌郵電兩局負責人答覆談話如次：

據北平郵務管理局局長巴里地，對記者談：「郵政雖屬國營事業，但素無政治色彩、此次日僞軍進佔平東平北時，並無接收郵局之事，因是戰區各地郵政人員，始終未離原地，因作戰多在山中，郵局則均在城鎭，郵政人員既無危險，自然無須停頓通信。僅遵化密雲兩縣郵局，當戰事最烈時，郵政人員，爲避免危險計，不得已暫避，爲期不到一月，即行恢復。其他各處，則始終未停頓，故現在無所謂恢復。」

記者旋訪北平電報總局局長沈雲伯，沈氏因公南下，由該局文書科科長樓兆梓氏代見。據談：戰區各縣電局，自我軍撤退後，均被日僞軍佔據，各局人員，亦均奉命退北平待命。現平北平東戰區各縣，均已實行接收，本局亦已派妥接收人員隨同接收各縣縣長同往接收。計自本月二十六日起，截至今日止，已接收者，計有盧台，唐山，灤縣，昌黎，秦皇島，北戴河等六處，已恢復通電。平北則尚未開始，此後戰區各縣接收某地，某地之電報電話，即同時接收，接收後即積極修理機件桿綫，恢復原狀，以利交通云。

灤東巡禮

【本報唐東戰區特派員通訊】灤東各縣自淪失後，多爲僞救國軍李際春部下管轄，日本於鐵道沿途，并駐有軍隊，我方根據塘沽停戰協定及七月三日至五日之大連會議規定，於一個月內，接收各縣。除遷安因有土匪關係，短時間內不便接收，及豐潤，遵化，因該兩縣縣長，提早接收外，其餘各縣縣長，由接收委員殷同率領，於二十六日自津出發，分赴各縣接收，記者奉社命隨同出發，茲將沿途情形，除已詳專電外，略記於後：

（一）專車擁擠

專車共爲二列，載縣長七人（臨榆，昌黎，撫寧，盧龍，樂亭，灤縣，玉田，）公安局長及特編保安隊十一隊，省政府保安隊二中隊，共十三小隊，千八百四十人，當登車時，晨光熹微，氣象嚴肅，故送行者甚少，且專車之頭等車，非常破爛，並無電燈，僅燃臘燭，光如豆，予人無限感慨。縣長及諸辦事員，有稔習者，皆相互招呼，喜形於色。除各貨車爲警士乘坐外，等車中，則擁擠不堪，幾無立錐之地，乘者皆引以爲憾。

（二）拂曉東發

專車於拂曉徐徐向東推進，負着重要使命的人們，皆靜，寂無聲，沈思着不久將來的一切。隆隆的車聲，有節奏的響着。

迨車過張貴莊，東方已發白，葱翠的麥秀，徧佈道旁，山坵忽虛忽實、蒼柏挺立，一幅天然的美景，使着過慣紙醉金迷式的都市生活者，特別感到快感。七時二十八分過塘沽，半洋式的紅房，與矗立天際的烟囪，環境又爲一變，憶及中日停戰協定，在塘沽簽字的情形，另是一番滋味，湧上心頭。至糧城時，紅日徐徐自東方升起，特編保安隊係由此處上車，一時人聲嘈雜，車馬齊至，如出征者然。停約一時餘，車始開行，駐在該處之百十三師兵士，排列道旁，奏樂歡送，並舉槍致敬。

（三）唐山一瞥

十時半抵唐山，日軍官高橋等率兵警趕到，雷壽榮委員，亦前來照料；日方索取各縣長，公安局長姓名，及警察人數，並登車查點。有某國人，做衣拖鞋，自稱爲急兵司令部人員，執筆請人書寫縣長公安局長等姓氏，但因所問者，皆非負責人，不能全部告知。

十二時許，接收委員及諸縣長，在交通大學，與李際春晤面，李僅對各縣長絡事詢問，並告知各縣皆有接頭，令安心前往。嗣轉交日本司令松野尾「對於各縣長及公安局長之要求」一文（詳昨報）。據某縣長謂：此種要求，勿論對方之用意如何，望余等爲中國官吏，一切行政事宜，惟中國長官命令是遵，故對此種要求，尙須斟酌也。

記者曾至唐山街內，街道汚濁，房屋雜亂，時細雨濛濛，頗感行道難，或因受戰事影響，而致如斯。同時因通車不久，各商店均甚蕭條，日韓錢幣，多於中國鈔洋，有詢市民佔領時之情況及生活種種，皆搖頭笑而不答，此亦中國人之忠厚歟?!

據久居唐山者謂，當戰事未發生前，因爲北寧路之大站，且有交通大學開灤煤礦，啓新洋灰廠及永利製鹹廠，人民謀生甚易。迨戰，發生，百業皆休，公私方面之損失，若精密計算，殊可觀也。

特編保安隊二中隊，警察一中隊，皆下車，將駐於斯，下午一時半，車笛長鳴，繼續向東推進。

（四）灤河在望

灤縣爲灤東最大之縣分，同時因有灤河及北寧路之關係，故民政廳特派名望較重之張蓋臣爲縣長。但張氏辦事甚儒弱，公安局長係由省委派，張對之頗不滿，故本借來。執此以觀，將來該縣於行政上，頗可憂慮也。

專車自唐開後，雨漸大，下午四時五十分至灤縣時，猶未少息。除灤縣人員應在此下車外，盧龍縣縣長公安局長及遷安保安隊，亦在此下車，因於雨中搬運行李，甚難，因而延至六時餘始開。

原來各站皆有預定時間，但因沿途耽擱過久，往往超過預定時間，如唐山預定爲九時到，天津站長當臨行時，猶囑咐司機生謂：「祇准早不准晚」、然竟遲一時半，所幸並未發生欄阻事。

灤河位於車站東方，水色泥黃，且不甚深，河中有帆船數艘停泊，鐵橋經修理後，雄姿如昔，惟載重力似已較弱，車經過時，頗有危險。蜿蜒如帶，不見其頭尾，足證當時戰線之廣大也。

車停時，本擬赴各處視看，但因下雨，且恐人民又如唐山之緘口如金人，徒勞無益，反增惆悵，故遂作罷。

（五）夜止昌黎

薄暮時雨聲猶淅瀝，專車開抵昌黎站，僞縣長楊某，公安局長等，皆蒞站歡迎，縣長劉與沛，下車周旋，赴縣府，各縣僅該處有歡迎人員，亦爲罕事。

專車至各處，因下車關係，遲緩不一，故車停是站時，歷時甚久，仍無開行訊息，接收委員殷同，亦不能決定，遲晚。大雨復滂沱，兵士固皆如落水雞，即惟一之頭等車，亦滲漏不堪，幾無可坐憩處，且入甚多，未被雨淋者，甚少見。衆乃抱怨專車之如此「專」矣。

旋因記者等欲往電局拍發專電，乃赴站長處詢問，旁有跳足披衣者，自稱爲站長，但因有日人方與山海關通電話，不顧接談。後因日人聞及專車上人數及負責人，始用半日語式的中國話

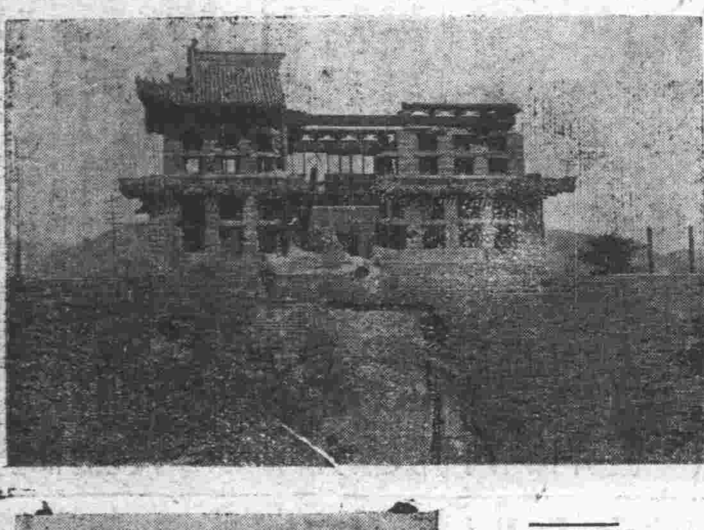

檢閱展望

上爲臨榆縣南關，左爲奎星樓，棟移墻傾，彈痕歷歷，覩之彌深感慨。（本報特派員攝）

詢問記者等，因諸記者不能負責答覆，始差人赴車上請殷委員出車接洽，據說明後，始知唐山致該站電報，復與專車，行車範圍爲「唐山昌黎間」，故不能開車。復經交涉，始允二十七日上午三時開行，據云：係因有武裝保安隊，夜間行車，恐途中發生誤會，故不能不中止。事勢至此，亦祗唯命是聽，莫可奈何、咸呼倒霉不置。

記者於夜九時，進昌黎街內，時萬籟靜寂，只聞犬吠聲，居民皆已入夢鄉，小攤商，亦閉戶結賬，對敲門購物者，盤問至再。街道泥濘，寸步難行。其景況有如北平城外諸小市相似。鄉村建設，如斯而已。

午夜時光，車中諸人，咸入夢中，四野蛙聲齊鳴，鄉野風味十足。

（六）關山無恙

二十八日晨，專車在黑暗中繼續進行，四時五十五分，抵留守營，撫寧縣長劉與沛，率領各辦事員下車。須臾，專車向秦皇島推動。

秦皇島爲山海關之門戶，而臨渤海，水陸交通，均稱方便，爲國內有名商埠。日本佔領後，對於馬路及市政，頗有改良，較諸昔日、略有進步。

專車於晨六時開到，因駐秦，委員劉石蓀與委員殷同商洽，故在此停留五分鐘，復行前進。

前站爲臨榆縣境，衆皆認該處爲多難之處，若亦能完滿接收，則全功告成，故當車進行時，議論紛紛，車中頓呈熱鬧景象。

行行重行行，高山峻嶺，與蜿蜒之城牆，漸映入吾人眼目，知山海關距此不遠矣。至七時許，專車駛入站台，日人及我國人，咸以驚奇眼光注視。車停後，除負責人與日人接洽外，餘皆赴各處視看，記者以榆關淪陷，將近七月餘，景物人事，想皆有最大變更，遂亦信步瀏覽，記而爲讀者告。

首先使人注目者，爲日兵及僞國憲兵之衆多，站台幾爲彼等所佔滿、其他便服者，更無論焉。

城內街市，景象如昔、惟馬路較前爲平整。商店增加「日商」者甚多，尤以料理店「爲影」「美人座」亦能看到。日大軍穿行街市，挺胸昂首，大有惟我獨尊之概。

外，中國商店，除規模較大者，餘猶存在，交易情況亦頗良好，居民泰然相處，似毫不覺己之境地已更易者，最奇者，有一理髮館，門前玻璃上，用日文書「本邦人歡迎」，國民性如斯薄弱，只愛錢，然亦伊誰之過歟？根性未除。

（七）兩個臨榆

四城圍牆，零破甚夥，爲前次激戰所致，偉壯之城樓，幾全部被砲擊破，「天下第一關」之城樓，亦多破壞，令人百感交集。其城外爲「滿洲國」地，設有「滿洲國」臨榆縣，城內爲中國臨榆縣，一城之內，有兩個臨榆，縣界據「滿洲國」標榜，該縣設治處，立於城內。記者憶昔日吳三桂把守三關之所，爲淸前之都督駐紮處，現在門前之牌示，已變爲「大日本駐紮軍」巡守部隊，前之宮址，則爲日兵服役之所，不知讀者作何感想。

臨榆縣府，當日即移至海陽鎮，敎育局因諸學校，皆遷往城內，未能遷移外，餘皆遷往。海陽鎮位於石河西，距榆關約十餘里，爲一小鎮市，周圍不過六里地之長。嗣由李際春委楊錫綸爲縣長，但原有八區，僅遺三區爲勢力所能及者，可謂命令不出衙門也。此外臨榆縣設有公安局，委安得功爲局長，日人並於市內設立特種公安局，並派日人三井布二監視，遇重要事件，及經濟之支出，者須經過日人之批准，方能行事。

特稱公安局，除管轄榆關城市外，秦皇島亦屬其管轄，其勢力之「特種」，誠普通者所不能同日而語。關於地方之維持，另組有地方維持會，榆關城維持會會長爲張潄芳，秦皇島維持會會長爲石輔升，皆爲各該處之商會會長，職權與縣長相等，但亦仰息於日人。

記者晤該地敎育界某君，據談：事變後，榆關居民及各關體所損失者，不下數十萬，一個小學校之損失，亦達千元至五百元之處。現在榆關僅男校開課，女校仍停課。日方對於各校敎科書，禁止敎授三民主義，及官

（八）日軍擋駕

傳反日工作，人民固仍呻吟於水火中也。

數名，返回車站時，遇有韓人，好事者詢其是否怕日本人，彼搖首並云「不怕」，「不已」，頻謂「有甚麼可怕，你們中國人見三五日本兵來，即怕得了不得，其實有甚可怕！」因彼中國話不很流利，以手式述說，語雖淺，聞者皆不禁爲之汗顏。

後忽據負責人語，乘日方對於接收臨榆事，據其官長云，並未接到命令，現驟開到武裝警察，頗爲不滿，如於十時半退回，否則將以不利之手段對付。時接收委員未在，但彼等爭，衆咸抱恨不已。他人不便力爭，至十時半，衆急如鍋裡螞蟻，近十一時，始請到劉尹兩委員，但已將車牌發出，專車遂轉向西行。車再至秦皇島，與日軍官交涉，由臨榆縣長率員程澤生至秦皇島，頗受優待，公安局長並贈給士兵麪包，及汽水，但衆以形勢在榆時和緩，亦不已，至下午五時許，皆嘆氣不已。

（九）地分中外

記者乘此時機，遂赴所謂「外國地」及「中國地」（即城內）巡視。該處因交通方便，商業發達，且有開灤礦務局，故較他處繁華，中西房屋雜錯，青山綠水，另具風味。「外國地」大商店皆設於斯，街道寬闊，潔淨，爲該地商業中心，郵政局及電報局，同設於斯。據某局長稱，已有三月未收一錢，窮苦不堪。

「中國地」如北平天橋，太陽旗到處飄揚，房屋雜亂，道路翻修，幾如入日本境。最多者爲日本洋行，與他埠之洋行不同，僅有一間房間，陳列天津及天洋貨，此種洋行者，其門前多爲勞働階級押賭者，其他稱洋行者，亦爲公開設賭，據記者聞，此種人團聚，吸嗎啡者，非他處所能及者，此外三等妓院，亦有數處，娼女着背心短褲，流連其前。「本院新自某處來到」，「本店新添女招待」等語，直如北平商店之「本店某某姑娘」一相似。尙有某門前懸冀招攬主顧也。該處昔亦爲皇島農民娛樂促進會，據云妓院，今之促

（十）來日方長

此次選派灤東各縣縣長，因該各縣與日方交涉事件，在所不免，故以能日語者爲佳，此番派往之縣長，大半爲留學日本者，熟諳日語，曾任縣長，與日方接洽，甚爲得力，但恐未能稱職。該縣長有留學生，因此亦選派二三人而兼之，秦皇島縣長張某，因在日本才能，任政財長，亦能縣長之職，樂觀縣長本身之情形亦無於事，但爲各縣長。於秦皇島（二十八日午夜1逸文）

石友三部僞軍駐在秦皇島，以三十字形紅綫，兵士衣服，爲標識。局長始知，追至九時，般同等，在天津所以須退回，防致之衝突云。

法擬在僞國大規模投資？

設立日法對滿投資調查會

並發表設立趣旨書

【東京二十九日新聯社電】法國對「滿洲國」投資，已經許久之醞釀，法國海外發展協會代表比耶里氏來京，而具體化，日法協會遂於二十九日在東京會館開創立總會，該會之設立趣意書，其結果如左：查得有望事業之投資金額，爲百億法（約二十億圓）。依純然民間投資……

[illegible]

嵩縣狼禍

【鄭州二十九日下午九時本報專電】豫嵩縣五區東村里一帶，二十五，二十六日兩日突發現大批豺狼，白晝成群，逢人便咬，居民傷亡極多。

古物監委會日內招待滬報界

宣布檢視古物眞相

【上海二十九日下午十時本報專電】古物監委會二十九日開會，決定停止檢驗，並將稍受潮皮貨，交周仁莊負責處理，並定日內招待報界，宣佈處置古物眞相。

要聞簡報

◇峨嵋擱礁，二日未救出，貨損失極大，旅客已搭他輪安抵宜昌（上海專電）

◇全國運動會籌委會，二十九日決推王世杰爲會長，林森及蔣汪爲名譽正副會長。（南京專電）

◇居正二十九日夜車入京。（上海專電）

◇法公使韋禮德偕秘書等四人，二十九日晨由京抵滬，寓華懋飯店，在滬留一星期，即北返，此來係視察滬領署，無其他任務。（上海專電）

◇海部據報，閩海西洋島一帶，發現海盜，當電令泊馬尾之通濟艦，前往巡緝。（南京專電）

◇中委紀亮，二十九日由滬乘輪抵京。（南京專電）

◇李景樅定一日由滬飛蘭州，再換機試航西寧支線。（上海專電）

◇丹麥駐上海總領事倫亞符，現已奉丹麥國政府派駐華公使館參事，仍兼理總領事。（南京專電）

◇法國著名女飛行家希爾滋，前曾飛往日本，已由日本飛抵華，日內赴外交部晉謁。（南京專電）

◇俄使鮑格莫洛夫，二十九日由津赴塘沽，乘輪赴青稍留，即赴滬。（天津電話）

◇陳立夫定三十日晚乘輪東下。（專電）

家庭之話

家庭樂園

扇子進化論

——扇子的個人主義與扇子的集團化——

＝伏天講話之四＝

老太婆

老太婆上一回開講「扇子的唯物論」，把扇子的進化，分爲三階段：第一是羽毛扇；第二是團扇；第三是摺扇。毛扇是以漁獵爲主的原始社會產物。團扇和摺扇是以農業及手工業爲主的封建社會產物。團扇由蠶絲生產的發達而生，在封建社會前期，摺扇在封建社會後期，由造紙工業的發達而生。而且摺扇是由海外而來，她的發達當然要在對外交通，及商業資本的相當發達之後。一切社會的變化都要看物質生產力的變化而變化，扇子自然也是如此。

扇子變爲有閒階級的玩賞東西，也是在物質生產力發展以後。老太婆在以前曾經說過，咱們中國到了三國以後，接着南晉，南北朝，對於東南大爲開發，南方乃是富庶之地，土地肥沃，風景宜人，河流錯綜，交通便利，經漢人一經營，生產力就大大的進步，商業資本也隨着發展。到這時候，那些有錢的人舒服極了，一天到晚，什麼事情也沒有，祇是「他媽的鬼樂」。一唱完了後庭花之後，就玩起扇子來了。扇面子上寫字是在東晉以後，據「晉是紀始」上說：

羊孚作雪讚曰：資清以化，乘氣以飄，遇象能鮮，即潔成輝。桓胤遂以書扇。又，羲之居蕺山，見一老姥持六角扇賣，羲之書其扇，各爲五字。

首先寫扇子的名家是王羲之，並且是爲一位老太婆寫。可惜我這老太婆竟沒有一位名家，白爲我寫一把。名畫扇子也起始於東晉，畫記上說：

王獻之草隸繼父之美，妙於畫，桓溫嘗令書扇。

那些封建社會的貴族，社會的統治者，他們亡了國，還在那裡玩扇子！

扇，在封建社會的閉關時代一切都有固定性，不願意輕易變更，尤其是對於外來的東西，很不容易接收，所以摺扇這船來品從宋朝輸入以來，直到明朝方纔盛行。並且最初使用的人不過是僕役和妓女。劉元卿賢奕編上說：

摺疊扇一名撒扇，蓋收則折疊，用則撒開。或寫作褻者非是。褻即團扇，可以遮面，故又謂之便面，觀前人題詠及圖畫中可見矣。聞撒扇始於永樂中，因朝鮮國進撒扇，上喜其卷舒之便，命工如式爲之。南方女人皆用團扇，惟妓女用撒扇。近來良家婦女亦有用撒扇者。

我們看那中國畫，畫仕女圖的手裏總是團扇。我們聽戲，正工青衣從來不拿扇子。拿扇子都是使女丫頭，或浪蕩的婦人。所拿的扇子都是摺扇。穆桂英拿的也是摺扇。她那把扇子是「分火扇」。你沒聽她念嗎？「焦孟作事太不仁，不該放火燒山林，若非用起分火扇，山寨早已化灰塵！」穆桂英也是個花旦哪！以上所說的是正統派的扇子。此外還有一個左道旁門的扇子就是芭蕉扇。芭蕉扇又便宜，又堅實，又有風又經摩，普羅老哥每人都是一把，老太婆手裡也是一把。這芭蕉扇名兒叫做芭蕉扇，並不是芭蕉葉子做的，芭蕉扇乃是蒲葵的葉子所做，應當叫「蒲葵扇」。蒲葵產在廣東等一帶熱的地方，和櫻樹很相像，但不似櫻樹的葉子裂紋那們大，做扇子最合適不過。因爲蒲葵產在廣東，所以芭蕉扇盛行在中國本部和西南的交通發達以後。東晉經營東南，接近西南，以後芭蕉扇就見于經傳了。最早在「晉書謝安傳」：

鄉人有罷中宿縣，還詣安，安問其歸資。答曰：唯有五萬蒲葵扇。安乃取其中者執之。京師士庶競市，價增數倍。

西遊記上說，孫悟空三調芭蕉扇。那芭蕉扇是猴兒哥的把嫂，牛魔王夫人所使的。聞在唐朝，西天路上，雖然離廣東很遠，大概是可能的。封神榜上說，太上老君也有一把芭蕉扇，在殷周交替的時候，芭蕉扇恐怕還沒能到中國，但是太上老君住在三十三天之上，比玉皇大帝的份兒還要大，一把廣東芭蕉扇，還不能到手之理！這事情大概也可能。

人類的物質生產力永遠在進步，推動了歷史的輪子，轉起來沒有完。一百五十年前，發明機器，人類由封建社會走進資本主義。近三十年來人類充分的使用電氣，社會主義的社會便有了他的基礎，在這時候，扇子由個人的變爲集團的。電扇，電扇不是爲一個人開的，一個人也拿不了，電扇是集團化的扇子，擱起來大家都涼快。由電扇再進一步就是冷氣管。屋子一通冷氣，無論外面怎樣的熱，溫度永遠不變。扇子的作用隨着人類生活的集團化漸漸消失了。人類在集團的生活上，用不着自己一「瓜達！瓜達！」的搧起來沒有完，自有一個清涼的環境使你覺不出來是在炎暑的熱天。那時候，我們便脫離這火炕了。熱着吧！

【更正】前期家庭之話題目「扇子的唯心論」，「心」字是「物」字的錯誤。

紙上留聲機

劉諶哭祖廟

泊生公司出品

老太婆有位好友王泊生，天資學力俱極彌滿，其演劇尤注重意義，因鑒於國難期間，須有激昂之作，以振起國人，故潛心於國難劇本之編著。趁此暑假之暇，公演。日前在哈爾飛連演之「風流天子」及「大居宮」兩劇，含意深刻，唱作俱臻絕處。今又訂於今晚（星期日）仍在哈爾飛上演其新編大悲劇「哭宮」「殺家」「祖廟」，內容係寫漢劉諶身殉國難之故實，主題在提倡人格氣節，在此國難期間，老太婆特爲宣傳，借本地園，發表劉諶個人之唱詞於後：

山崩地裂天怒吼，血染金城水倒流，災黎號咷，泣山河，斗字英雄凝淚，望神州萬里江山。父王，降字，拼了口，戰得牛馬，萬里郊外，骨埋掩袍，端把不一旦，休作仇敵，父兒臣，萬死訴根由，廟。殿叩，錦山河，且莫那，帝。勸，先王漢祖爺，有聽那，與金。謬論人，若困，基業，應四百，儒。手奉艱難，修文，無節氣，今，拱。本，偃武而鋼，難堅純，無根戴。

降賊圖僥倖，豈不怕千秋萬古，子子孫孫，含羞向人。父王呀，忍說。螻蟻貪生命，存亡節，死重泰山，兒豈的人，生古作美，有人，景日心爲。寧無，訓氣這，縱當念，縱當念，西蜀存，義賢地文，凶川安山，相忠一美，亦不念，也不念，先主伯約，丞相，諸葛，先祖爺，與國存，傾耿，耿捐身，遺子民，命，尊父王，念容孩兒。亡可國耿，衆嘆，子遺身，民命。

領兵用命，寧死在疆場上，也所甘心。君臣無恥，降賊黨，不助我爲子不能殺昏王，怎忍坐看家國亡，不，我欲漢，滿腔血憤冲霄漢，恨，拔劍地問蒼天，惡狠狠，提炎泉，殺奔宮院，將漢將，看看碧血，斬斬斬，斷後代人。他肝膽照蒼穹，他來下，斬。宗他，酸淚透交流，進祖廟，高人不由人，義，師交透，進，祖廟，先帝起兵，篡定把流，神首，斬神，奸，白莽，重位之州，高，帝，把逆首，白，血懷。再先帝，減侯義，祭，登，起，馬園，再，留祭，稱，白桃爺，高全，家，光祖爺，光武爺，皇爺，爺，南屈，艱北，難奔，盡投，受，爲國家，天國家。

十到王，掾血出了凛力併巢秋。我下事秋如，穩甲橫，父凛拔諸寇。君祖爺今庸醉低流他王，山侯。想臣那庸寧首。殺，在斗。八們，那昏祿眸。趙得左那，萬十有，爲昏餘。那將那衛萬四得萬，求如沈。嘆時軍曹右馬馬那，長魚賢沈可只節，兵擋軍單，入板水，僥，憐嘆，出曹，中槍趙和坡，南倖酣他，我重將七，，將馬，三陽睡，我父園，進懷威軍，曹十三存三直父王，腥七抱風，吞瞞奉留顧。龍文家他逼。天丞，遺馬同泉武國，，姜命相守命一嘆作刀一兵九伯，被業不般。不逆刀且札伐約爲肝尤遠。落玉男斷捐劍中，報遲難。想得碎。，，闊原乘炎膽。這當個復恨恨不報遺漢。可才年，廿國不不知先訓，蕪嘆是，子瓦辛得把變賢，六人那劊永孫全勞，，，。辛出事，業安們，五手西傾可勞祁，諸非宮，千十提川劍嘆砂山紐葛易，生古

載，西川的黎民受盡了煎熬有兵有將他不戰，棋輸一着，復何言。衆子民，爲漢室，妻兒父母，兄弟爲漢，不得團圓，手執干戈，室黎民，衆黎民，爲漢室，前軍，西川百姓，捐軀報國，衆黎民，血洒，舉國塗炭，祖創業艱險，鮮血，把賊，艱難，降賊，倍牛，顛連。永世一人，慘然，血淚蒙羞，實乾坤，一聲代爲壯，哭賢德，縱死，寧代傳血，性，夫人，斷，難合，要留，在人間，兒休，把，不聽，冲天險，我，父，艾，我眼，雖言來勸，王他，西川，鄧，氣縛，民。反良，竟自焚，不肯，言，卒，傾着，符，兵，浩，百官，僞，卒領，滿，朝，賊，人武，衊，亂，塵埃。怨，文武，，乙聽，喧，艾人，鄧，賤，賊，能冲來冲怒，，不，誰，遠，想，拔粉，他，聽，出身，碎，龍，骨，泉，人，志，劉，謀，6，比，金，。

怎樣驅除蒼蠅蚊子捕燈蟲？

土博士

前夜土博士正坐在編輯室的東隅，冥冥默想，想而復寫，寫而復想，突然間來了一陣綠蟲，蠅集燈畔，時土博士正以職務羈身，克揮十指之衆，捏死一般，此綠蟲一「收復失地」一般，我安寧未嘗保，天性正如「冊知此一」，既估燈盤，復我們善鄰，蠅集墨盒，竟成小鬼綠，蟲遊刷之地，佈其棉子稿子，而不滿，近視，綠色勢力，往士又病，綠蟲小鬼，離鏡子便不博成文，衛戍東一帶，竟如善士能皇軍，了，灤東一帶的眼，鄰上來了，土博士實得已達到，不可再爲十一循程度，乃下令五指將軍，因一把捏死了兩個綠蟲，那小鬼竟越愈捏愈不勝其捏，一口冷喜...

然後將紙筒套在電燈泡上，並於任何兩點，加黏漿糊，使紙筒附着於電燈泡，按蟲有集中於燈的方面的習性，如果蟲飛陷紙筒之中，任何蟲類，都可利用電燈泡發散的熱燃死。

夜色蒼茫時，大概是蟲豸飛出肆虐的時候，假定同胞們想使蟲豸飛蛾之流，不致利用牠的學習經驗，鑽入室內，最好夜幕張開時，先開走廊的電燈，室內的電燈，走廊的電燈泡上，要開假使主婦或主人小姐少爺以至「諸色人等」都如上法泡製，那最低限度，可以殺牠一個痛快，而屋子裡頭，大可享點「天下太平」之福。

特別介紹欄

本欄廣告，簡要明顯，取費甚廉，收效極大。如承惠登，無任歡迎。

（一）本欄廣告刊登至少一個月（二）面限以五號字九十六個（三）刊費每月洋七元二角

結衡石膏模型製作部

華北總經理處（北平西單北大街）集大書屋

特備新式元頂蚊帳

方頂蚊帳小孩蚊帳帆布便床樣式齊全本市電購備有價單函索速寄外省函購管送定價最廉前門大街三號電話分局四〇二

生育節育及治一切疾病請到北新華街八號博愛醫院電南一九五九

李百陵傳染病院

宣外大街路西

專治四時瘟疫例如霍亂吐瀉赤痢瀉肚傷寒感冒猩紅熱白喉痲疹肺炎等往診入院門診均不拘時間電南一八四九

美容醫院

世界獨門技術專治雀斑黑痣十日準能治好不留痲子特配美容素最合美容學理之雪花膏準能預防晒黑晒紅及斑點專門潤皮膏高出於普通出品關才胡同半壁街一號電西三七九號

◇介紹書報

承贈刊物特此誌謝並爲介紹

名稱	期數	出版者	價目
力行月刊	二卷六，七期合刊	南昌陸軍第十師司令部	二角
四十年代	一卷四期	北平四十年代雜誌社	一角
金融統計月報	四二期	上海中國銀行總管理處	五角
魯體	二期	達縣魯體旬刊社	三分
威海衛指南		威海衛管理公署	五角

松子醫院啟事

敝院因和平門內舊簾子胡同七十九號院址不敷應用現擇於西單牌樓北大街一百六十四號增設房舍設備整潔各科診斷室於十三日遷移西單牌樓北大街一百六十四號前英子專門醫院院址

新址電話西局一千九百零四號

內外各科小兒花柳皮膚病房設備整潔

十四日起照常診治婦人朝陽門外東口

留學日本女醫學士 院長 朱松子啟

正骨專科成步瀛

成君步瀛秘傳治筋骨折斷經驗多年凡遇骨折筋斷奇難大症無不手到病除奏效迅速人既不受痛苦又無積年疾患有加幸勿交臂失之

上午門診下午出診電話南局五二六八

介紹人 韓梁譜 祁溪 林鏡章 熊川 徐鴻賓 韓蘊晴 武馮 劉明 邵叔 朱君 蕭楊 杏郎

淋濁根除保證

花柳病中最難治者爲淋病世人欲知淋病之根本療治之法以及新淺深久暫之淋病本院負責保證根除

腳腫腿疼治療

勝禹濬川散

專治腳腫腿症

前清太醫院

御製舒肝丸

不吃藥

專門精神治療不用藥物凡屬各種諸惡癖慾狂顯不治之症終身難去之疾性病已形防患未然均能根本治愈內治消病各科傳授養氣療病延壽等法並備有詳細章程索閱郵票五分北平門內大石作十七號國民精神養成會電話東四〇一三

七情悶鬱 胸悶脹滿

腸脹痛 胃脘刺痛 嘔吐

吞酸 堵悶膨脹 心

跳神驚 時抽肝風

四肢抽筋 左倏右塊

健脾開胃 標本

治之

認濟善堂普記 詳

專治 腰疼寒腿

萬靈筋骨膏 張氏追風丸

本堂設北平東四牌樓北西總布胡同四十六號 實善堂

正真龜齡集

福記綢緞莊大減價

廊房頭條

雪白加重杭紡綢大褂料 每件一丈四尺 六元八角

雪白加重杭紡綢褲料 每條六尺 二元八角

各色純絲湖縐大褂料 每件一丈四尺 四元七角

電話南局二七六七

唱籌量沙 市府運穢土

擬調查第九區界內容量

平市府前以第九區界內，足以容納全市穢土，經派員會同第九自治區調查，該區界內地勢低窪，確有需土平塡必要，故市府昨特令飭工務局籌備自治委員會，暨該自治區區長妥速會商擬具切實辦法，併造具預算呈府核奪。此項計劃應行注意三點，計：（一）所需土量，估計該處低窪之處，如一律塡平，共應需土若干方，當先切實計算明確。（二）人工搬運此項穢土，不僅專侍公家之力，尤須與該地民衆通力合作，以期事半功倍，其合作方式，應由籌備自治委員會，工務局，召集當地士紳民衆，妥切籌定。（三）經費，此項工程需款若干，應妥擬預算呈核，一面責令該處有產者酌爲負担云。

電車最愛肇事 摔傷女生李淑珍

昨日上午八時三十分，六路電車五十二號，由虎坊橋開往和平門，行至大沙土園口外之際，有女學生李淑珍（住西南園）者，突由車上下跌，落地，身倒，臂部面部均被跌傷。司機劉珍，當被滑往外二區署，李淑珍則送入醫院醫治。迄晚司機尙押於署中。

又昨晚九時三十分，五路車機車四十二號，行至石駙馬大街口外地方，忽因機器損壞，停該地不能前進。一時其他車輛，陸續駛來，直至市黨部街以北，擺成一字長蛇陣。至十時三十分，始由另一機車將該車拖回車塢修理。（然）（庚）2

故宮博物院 完全科學化

故宮博物院代理理事長江瀚，北平圖書館副館長袁同禮日前應行政院電召，先後赴京，出席故宮博物院理事會，昨日連袂返平。據談：故宮博物院此次改組，爲一純粹的學術機關，乃一極有意義之解決辦法。理事會推還之院長及副院長，又均爲學術界知名之士，此後院務進行，將採取北平圖書館之組織，完全脫離政治，延攬專門人才，以科學管理方法，建設一科學化之博物院云。

社會局注意 大車輪釘

平市社會局昨令大車夫工會，嚴令寬輪大車通行馬路，須一律改用暗釘，以重路政。茲將原令誌後：

爲令遵事，查寬輪大車通行馬路一案，呈會同工務局擬具辦法，由本局佈告週知各在案。……（以下字跡不清）

竊 損失數百元

內三區界東四十二條九號，住戶蕭本滋，遼寧人，現充衞戍司令部經理處處長。於昨夜三時許，家中正在熟睡之際、適有樑上客光顧該宅，後經人查覺，僕役等遂肇起提賊。約有牟時許，並不見賊人踪跡。當見房門突開，查覺物件丟失甚多，計失去鑽石戒指一個（上有英文字碼），人參一兩，古磁茶壺一把、茶杯六個，及帶花網緞衣料數件，珍珠頭犛兩個，大毛巾兩條，約損失數百元。蕭某當即派僕役往該管內三區十一段報案，該管開詢後、即請求公安局及各偵緝隊等，嚴行緝拿該竊賊云。2

殺死三舖夥 兇犯昨晨伏法

關有忠久不齒於兄弟

五月四日安定門內大街同義德煤油雜貨舖，舖夥張瀛祥、少舖長謝延貴及謝欽鎍尊三人，夜內被殺身死一案，詳情巳誌本報。茲經調查：兇犯關有忠，經內三區捕獲，解送地方法院，舖長謝鳳池，已由原籍來平，經法院傳訊，迭經審訊，關供認殺人不諱。旋經官方偵查，以關之行兒情形，殊屬妨碍地方治安，且一人刀殺三命，誠爲罪大惡極。旋將該案移送衞戍司令部，經法官更審，呈明主管，依法判處死刑，批令即日押赴刑塲執行，槍決，以昭炯戒。昨日上午，該部派副官張東杰，帶兵三十名，將關提出，驗明正身，五花大綁，扶上汽車，押赴天橋南行刑場。關犯下車時，天氣勢兇……

公安局視察游泳池 報告書及改善意見

查該池建築與換水裝置，因係模倣歐美成樣，雖間有疏漏，大體倘稱週密。惟其運用以缺乏技術的管理與監督，原有裝具，多不獲充分發揮其效力。而衞生設施，除救護較爲完備外，亦未能隨環境變遷所需改正與増添，遂致水質有時混濁，含菌甚夥，危及游泳者之健康，實非淺鮮。謹將該池現狀分陳如後，以爲改善討論之根據。

（一）池身構造

池身爲以混凝土構造之長方形池，寬五十九尺，長一百六十四尺，北端深十尺，南端深三尺。清水進入口，位於北端岸下水面之上，洩出口位於南端底部，汚水容量共爲三十三萬加倫。

（二）水源

水源爲徑三吋半，深一百三十尺之鑵製深管井，其產水量與水質，未經試驗，除第一次用作充池外，每日僅賴以補充池內蒸發，洗出所損失之水，與供給冲洗濾池之需，計在三百加倫至五百加倫之譜。

（三）換水裝置

池水更換用循環換水法，內汚水先經網濾箱濾去粗大物質，再注入明礬溶液，而入壓力濾池。濾池直徑八尺，下鋪沙子三十吋。據該池管理員言，濾水量每小時約一萬八千加倫至二萬一千加倫。水出池後，經氣化與氯化而復入池。如此循環不已，每日工作十二小時至十四小時，共可換水二十餘萬加倫，約爲池容量三分之二。所加明礬與氯氣量，據該池管理員言，具爲百萬分之一。然細觀其加綠裝置，構造簡單，不過瓦缸二隻，毎隻約容漂白粉溶液三十加倫，與換水機出水管中連橡皮管，精地心吸力遂漸流入水中，所投藥量，極難確定，所謂百萬分之一者，殆估計全日用量平均之數耳。

（四）池底清除

池底汚泥，每日積存甚厚，於每晨五時至八時間，用人力以長棕刷之，餘由出水口洩於池外。

（五）水質

本局派員視察之日，適該池修理機器，停止換水，見水中遍生綠苔，頗形混濁，即在最淺一端，猶不克竊見池底。惜無儀器，不能斷定其混濁度與色度，取而嗅之，有腐植味。時游泳者見視察員至，老致恐言，並有入池撈取汚泥與苔類爲證者。又取水作剩餘氯氣試驗，已毫無存。常由第一衞生區事務所督察員取回水樣二瓶，檢驗細菌含量，儀報告化驗結果，大腸菌在攝氏三十七度培養二十四小時之數目爲每公攝四七〇個、則其水之沽汚情形，可見一斑。但據該池管理員稱，該池自開幕以還，水質向未如該日之泥濁，因自游泳人溺斃案發生次會放出池水，換入湖水一次，不意携入大量苔類．加以機器偶生障礙，停止換水，遂致混濁若此云云。

（六）水質檢驗

該池自備水質檢驗器具，僅有剩餘氣氣檢驗器一，水滲檢驗器一，因無負責專人之故，時作時輟。

（七）水溫

平均在攝氏二十七度至二十七度半。

（八）救護設備

有救護員三人，中一人巡行池週，二人分坐池之兩岸，另有浮圈二具，懸望坐守救護身後，帶圈竹竿四支，豎立池之四角。遇危險發生，除由救護員入水施救外，同時可袴人浮圈，或伸入竹竿，以濟不及。查上述坐守救護員一人，及竹圈四支，皆爲李遂滋溺斃案發生後增設者。

（九）池外構造

池係露天，沿岸圍鋪六尺寬洋灰行道，道外以細爲欄，以……（以下字跡不清）

（十）健康檢查 …… （十四）管理紀錄 無。

金伶離婚案新波瀾 妻歟？妾歟？

兩造律師昨日大辯論

[illegible]

古物陳列所 將繼續開放

[illegible]

妓女狎客 扭打一團

[illegible]

受不了約束 逃往舅家去

摩登兒媳有隱情

[illegible]

中亞製藥社 特備救疫車

[illegible]

王泊生唱 哭宮殺家

今晚在哈爾飛

王泊生本晚（三十日）在哈爾飛演出[illegible]

北平廣播電台 本日放送節目

[illegible]

招生　英法俄德日各文　巴里東京留學班館

英法意　Mr. LEZI　語言研究社招生

遺失聲明

澄霞遺失印鑑聲明

遺失聲明

徵婚

請家庭看護婦

無線電收電員

照像機

離婚法論　徐思達先生著

美容

上海商店　西單北大街　國貨家庭用衣着品　歡迎參觀　價廉

售房

湖布

生毛

本社信箱租例

介紹

小說

沈景范

啓事

徵求

女士

聘請副理

正重聲明

救濟遼寧難民財產保管委員會啓事

國立北平大學法學院招商投標修理校舍廣告

文祿堂書籍舖重張廣告

消暑良具

整備整備　生財有道

松鶴商標　新茶

平綏鐵路管理局佈告

沈王楨大夫診療院

殷契卜辭

教育界

平大高中問題漸成僵局
學生請徐誦明實踐前言辭職
要求學校八月十日正式開學

[illegible]

平大高中

[illegible]

學聯函徐

[illegible]

平市教費催索聲中　中央協款即滙平
市府呈政整會請轉財部
速補發積欠並確定手續

[illegible]

平津教費昨日發放

[illegible]

藝術學院

[illegible]

整理平市教育計劃大綱（二）
市府令社會局擬具辦法

第二，對於學校導以合理之設施

[illegible]

中華政經學會平分會昨成立

[illegible]

幼稚園課程實施標準草案

[illegible]

中大附中學潮
一波甫平一波再起之
畢業同學會反對執委攫取校政將發表宣言

[illegible]

國私立各大學歡迎反戰調查團

[illegible]

平市檢定考試明晨開始閱卷

[illegible]

合於課程標準之中小學用書

[illegible]

中原醫院

[illegible]

院長董之僑啓

慢性腸重病

[illegible]

利濕健脾丸

西單北

惠羣醫館　曹

三友實業社

自七月廿九日起至八月七日止

宗旨

創低貨物售價
節省社會經濟
提倡運動用品
保障民衆健康

鞋襪部　夏貨　大運動　十天

此種售價是球鞋史中最驚人之一頁

突破舊紀錄

長統籃球鞋	大號二元二角五分（贈鞋帶一付）小號一元九角五分（贈鞋帶一付）
短統體育鞋	大號一元五角五分（贈鞋帶一付）小號一元二角五分（贈鞋帶一付）
中華呢包頭運動鞋	一元零五（贈鞋帶一付）
色邊女學生鞋	九毛五分（買女鞋一雙一贈）
全白女裝鞋	八毛五分（鞋粉一匣）

其餘各種膠鞋均較前更便宜

此次運動是北平市上最熱烈之一舉

贈送

買兄弟球鞋一雙贈優待券一張該券在有效期內持之來店購鞋可按運動期之特價計算又所以買一雙球鞋得一便宜機會諸君幸勿失之交臂

（優待辦法詳載優待券無敝社印鑑者一概無效特此聲明）

造成新成績

人餘旗牌羅口男襪	五雙售一元
反口自由運動襪	三雙售一元
長統女線舞襪	二雙售一元
羅口孩童花襪	一打售一元三角
金豹牌童花襪	四雙售一元
夾絲羅口男襪	二雙售一元
眞絲長統女襪	特價一元八角
眞絲長統男襪	特價九角

其餘各種襪子除特外一律價九折

（排印有錯概照本社標價爲準）

請遊中原公司的夏貨世界

限期十天！　準七月廿二日起

虎一般的大傘籠罩着整個的故都炎威迫人的確是令人難受你們要解決這暑熱的難關惟有到夏貨世界裡購抵禦抗炎威的利器因爲這個世界裡將所有熱天應用的貨物搜羅得無微不至以供顧客的需用如最重要的：遮陽傘，草帽，扇子，西裝汗衫，男女絲襪，冰箱，冰淇淋桶，白鞋夏天衣料等等盡量地陳列在這個世界裡並照原價打七折至九折出售以點綴夏貨世界的盛舉公開參觀十天歡迎指示一切是幸

王府井中原公司謹啓

收買北票煤礦公司股票

茲受顧客委託收買北票煤礦公司股票如有願售者請來敝行面洽

北平新華信託儲蓄銀行啓事

敝行地址　前外廊房頭條　電話南局二〇三八　二〇四〇　一八四〇　三六三四

中國實業銀行儲蓄部

開闢新途徑的特別有獎儲蓄

儲款　祇須一次交納
期限　八年
金額　整號三十元　零號三元　多寡隨意認定
開獎　每年四次　特獎一萬元　大小獎五千餘號　統共有三十二次得獎機會
還本　原本取回並加利息

尙有許多優點不及詳載　章程函索即寄

地址北平西交民巷　電話南局二八六七　三四〇二　五四四六　五五二八

何鍵定月初赴萍鄉督剿

保安司令由李覺代理

【長沙特約通信】西路軍總部，現因贛西大軍，佈置就緒，即將實施總攻，與南北兩路剿匪軍，同時並進，故何鍵決定八月初間由長沙移駐萍鄉，督部指揮，准劉隨。同西路總部全體人員，赴萍鄉，至何移駐萍鄉之後，湘省治安，關係重要，軍事之處理，非有親信人員坐鎮長沙，不足以資鎮攝，統籌辦理，故特派其子十九師師長李覺，代理湖南全省保安正副司令職（按全省保安司令係何兼充，副司令係劉建緒，現劉在前線督剿，何亦將赴萍）已呈請軍事委員會蔣委員長，軍政部何（應欽）部長，核准在案。所有湘省境內駐軍，及與軍事有關之水陸警察，概歸其調遣指揮。李覺奉令後，即定於八月一日，到全省保安司令部，接收視事，負責指揮軍警團隊，維持湘境以內治安，以便乃岳在萍，安心督剿。劉下西路總部，正在積極籌備出發，一面組織宣傳大隊，委任該部黨政處黨務科長李少陵，充宣傳大隊長，隊員共三十人，待大軍進剿時，隨同工作。一面令飭湖南航空處，調派飛機，隨總部駛進萍鄉，偵查匪情，轟炸匪區。何以當此大軍推進之時，昨特發出佈告、勸諭匪區民衆，安居樂業，痛洗前非。至於贛西前綫，大軍雲集，防務叢固，湘軍王東原師，現仍扼守遂寧之線、彭位仁，陳光中兩師、則佈防於蓮花萬年之間，六十二師陶廣之一部，現駐守萍鄉，此外國軍各師之作贛西者，為數極多，祗待何進駐萍鄉後，即分頭圍擊，下令痛剿云。（七月二十五晚夢梅）6

導淮委員會測量淮河水準

【蚌埠特約通訊】國民政府導淮委員會，以治水工程，首先在明瞭河流地形水位，故水準測量，實為水利工程基本工作。長淮流達千里，橫貫蘇皖豫三省，當局倡言導淮，因需費浩繁，迄今未能實現。在民三年間，全國水利局淮河測量處，曾派員於上下游裝設水準，俾明淮河水位，作將來導淮之初步。現因年久失修，多不精確，故導淮委員會特組織淮河測量第一第二兩隊，對淮水下游入江入海各水準，及上游導淮計劃，並沿河幹堤，是否適合該會原定防洪計劃，均須詳細測勘。現已第一隊由隊長孫增榮率領，於本月二十四日由京抵蚌，旋出發上游，從事測量。第二隊日內即繼續來埠，測量下游。目下沿淮南北兩岸水準（分土內土外兩種），已預由全國經委會皖淮工程處於修築沿淮堤防涵洞時，同時代為裝設完竣，計自上游三河尖起，至下游浮山止，共裝水準八十二個。該隊此次測量，係按照原設水準地點，加以精密之測勘，於每個水準器上，規定所測線度，此項工程，須八個月方可全部完成云。（七月二十六日冷）◇◇◇

膠濟路理事會議決贖路辦法

分年節儲一千萬元　不足之數募集內債

【青島特約通訊】膠濟鐵路理事會，於七月二十四日上午十時，在該路會議廳、舉行會議。出席者，理事長王正廷，理事顏德慶，葛光庭，陸夢熊，崔士傑，列席者膠路委員彭東原，陳延炯，理事會秘書趙次勝，主席王正廷，紀錄趙次勝，開會如儀。報告事項（略）。討論事項：

一、由本路分年節儲款，備充贖路基金案。（說明）查本路所負國庫券債務日金四千萬元，現距規定償還期限，不足五年，允宜及早籌維，以崇國信。茲就本路經濟情形收支狀況，詳加審核，擬自二十二年分起，每年籌日金二百萬元，五年之內，本路至少可以償還庫券本金一千萬元，其餘不足之數，再行募集內國公債，或向本國銀行團設法籌借，以清償之。是否有當，敬請公決。議決原則通過，呈部備案。

二、分期逐漸完成更換張店站以東八十五磅重鋼軌案（說明）查本路前借英庚款購買八十五磅鋼軌，更換城陽以西至大圩河輕軌，工事業將次第告竣，惟路工重載車概以張店為起點，大圩河至張店一段，亦應改用重軌，方足以增加速度，改進行車效率，本路所借英庚款餘數，以之辦理此項工程，倘有餘裕，擬即分期更換，應請公決。議決通過。

三、試辦改進本路沿線農林事業以廣生產案（說明）查本路沿線土地肥沃，物產豐富，以人民科學智識幼稚，對於各項生產事業，多墨守古法，殊鮮改良，東西洋各國鐵路與其沿線生產事業，多有指導設備，誠為彼此兼利之舉，本路爰擬由山東建設廳請領荒地數處，作為林場，提倡造林，並擬每月補助齊魯大學經費若干，請其專門教授，率同學生，研究沿線農產是否應行改良之點，以資指導，敬請公決。議決原則通過，由路局自行擬定具體辦法辦理。（七月二十七日雲）6

正太路撥款協助展築隴海路

比國實業公司反對　鐵部某要員聲明原委

【南京特約通訊】外傳比國實業公司，因正太鐵路借款問題，曾派代表同鐵道部提出交涉，並謂比國公使亦有抗議書送達我國外交部，[illegible]。記者昨以此事詢諸鐵部某要員，據談：「正太路係前清光緒二十八年，由法國借款築成，借款合同規定以該路全部財產担保，從開車之日起算，三十年內分期償還。自通車以來，因經營得法，獲利頗豐。平均每年盈餘在二百萬元以上，每月至少有二十萬元之淨利，除償付借款本息外，每月尚可存餘十萬元。因該路信用卓著，故其後比國實業公司借款，亦要求以該路作担保，此為第二次抵押。但按期付款，從未爽約，至去年三月，該路法國借款合同滿期，借款亦於同時償清，故鐵部遂於十二月二十五日，派員將該路正式收回自行管理。數月以來，該路營業依然發達，路局收入，並未減少。惟在接收之後，鐵道部方面，因隴海路華陰與渭南段工程需款，遂飭令該路按月撥助十萬元，以八個月為限。此款數額，簡單言之，即是將從前償付法國借款本息之數，移作擴展隴海工程之用而巳，於比國公司借款之担保，並不發生影響。不特不生影響，而且於該公司有利、因隴海路建築費亦係該公司借給者，現因隴海路收入不旺，故該公司借款利息亦延欠未付，現我國既願以別路之盈餘移作隴海擴展之用，其意在使該路收入增加、以便整理該路舊債。比國公司方面，雖明知此舉並不影響其利益，但恐正太將來收入一旦減少，彼將無可憑藉，遂借口中法借款合同滿期之後，要求我國承認該公司為第一債權人，路局收入，須備先撥付該公司借款本息，如有餘額，方能移作別用，其用意所在，無非反對我國單獨處分該路收入而巳。現鐵部方面，巳經據理駁斥，公司方面，雖猶在固執，但決不致影響我國巳定之大計。外傳比國公使，巳向我國提出抗議，尤屬無稽」云。6

甘遊印象記（八）

人口種族

估計全縣人口，共有一萬五千餘，漢人佔百分之三，番人佔百分之七，在元為犬戎，明為藏番、屢謀東侵，幾經征討，始行斂跡。楊遇春毛白溫在此間尚有遺斷，關山為路，則傳為「斬龍」，以其山勢婉疑如龍也。縣之西有靖湯塞，殺賊橋，鎮番墩，武都關，平定關等村名，均係明代征伐平定後所設，當時戰爭之烈，蓋可想見、番民體魄強健，勤儉耐勞。往昔約七十二族，厥後迭遭漢人討伐與同化，現僅存者不過三四十族，分布西三河前南山後南山等處。距漢人較近者，一切生活狀況，與漢人巳無若何差異，惟遠者則番俗深而漢化淺。番民多通漢語，並有不復能作番語者。即其所操之番語，亦各自成風，番人彼此間亦多不通曉，此蓋為音調之異，非本質上之區別也。漢番種族間尚無甚大問題，惟漢人嘗居征服者之地位，難免有輕視意味在耳。兩族通婚，並無禁例，但事實上尚所罕見。民國三年，番民受武都關業庠生之煽動，揭竿造反，旋為川軍戰平。番民反動，史不絕書，稍受煽惑、即嘯起隴畝，其知識總屬簡陋，「秀才造反」，今竟有之，可謂奇諺奇事。番民生性慓悍，體魄強健，團結力似較漢人為強，果能因勢利導，未始不可造成民衆自衛之武力。

居民生業

西固以農業為主，山坡與山溝之氣候不同，故平地可獲兩季，山坡則僅種一次。五穀果樹烟業等，應有盡有，質亦甚佳，惟產量甚少。五穀之類，倘不足供給全縣之用，多以果類赴武都岷縣易米麥。果樹以柿、胡桃為最多，桃杏梨石榴次之，味亦甘美。至鴉片產量亦豐，惟客冬奉令劃去，殘留者巳無幾矣。藥材有當歸，大黃，黨參、貝母，丹桂之類，往年推銷內地及東三省，獲利頗豐，九一八後東省銷路失去，現巳無人販運，種戶莫不叫苦。帝國主義之勢力，誠有令人驚駭者。副業為牧畜，惟數量甚少，就此間觀察，荒山連綿，草木叢生，頗足供大規模牧畜之用。西南一帶所產羊皮羊毛甚佳，若能善為經營，獲利當非小數。工業品多係極簡陋的手工製造品、僅為自給的生產，有棉布麻布繭綢褐子（以羊毛織成，如薄呢然，織紋甚細，原料亦佳）礦產五金皆備，現開採者僅有[illegible]礦四家，資本有限，仍用舊法。原料品外，有極簡單之農具製成品，銷售於附近各縣。

財政狀況

田賦正額加足耗羨盈餘等年納九千餘元，開除縣府行政司法費六千餘元外，所餘無幾。雜稅有磨課（水磨捐），農桑畜稅，牙帖等，為數有限。所可駭人聽聞者，為烟畝罰款，禁烟善後攤款，特種消費稅，印花稅，軍隊借款，金庫券、種類既繁雜，辦法尤足駭異。烟畝罰款原有寓禁於徵之意，而令全縣人民分担，種戶與非種戶一律攤派，毫無道理。現烟畝罰款處通令僅由種烟之戶出納，能否實行、倘待事實之證明。禁烟善後款，原係科賣戶吸戶之罰金，期於禁絕，而西固因吸戶無多，收入有限，於是乃「因地制宜」，責令全縣分担，全年多至四千八百餘元，否則上款無所出也。特種消貨稅局，即前百貨局，今雖改「特」，實仍為「百」，分卡遍於要澀，常見小販經過，徵取兩個雞子，一碗菜油，三張烟葉，「取之盡錙銖」，今見之矣，不幸收入仍有限，不得不關門大吉。印花稅原為國課，大部取諸商販，然西固原無商業可言，而每月銷售定為百一十元，亦因地制宜，派諸民間，軍隊在其防地，可以其本部名義向縣府借款，當然亦索諸地方。金庫券為公債性質，以地方雜稅作抵，民間之款巳收齊交軍隊提去，而還本不知在何時。合之警團各款，總計全年一蕞爾瘠區，須攤款三四萬元，加之官吏之中飽，催款委員（徵收機關因人民延抗不繳，乃派員下鄉催提）之勒索，土豪劣紳之浮收濫派，不下五六萬元之鉅。人民之膏脂有限，貪污之慾壑無窮，甘肅全省，類皆如此，嗚呼，何不幸生而為中國人，更何不幸生而為甘肅人，「任是深山最深處，也應無計避徵徭」，古今同感，可為浩嘆。6

◇◇◇

中國實業銀行　儲蓄部

[illegible]

調經養血救坤丹

專治婦女血不調，赤白帶下，經前錯後，肚腹疼痛，經血成塊，自汗盜汗，氣短神虛，午後發燒，咳嗽痰喘，婦女月信不通，乾血癆症，面黃肌瘦，不思飲食，痰血癆瘵，此藥專能調經養血，滋陰補虛，如服他藥無效，速服此丹，無不藥到病除。凡婦女一切新久經血之病，並治之。大匣一元，正報一匣五角五分。

寓北平和平門內西路　張寅卿藥室

感謝西安醫院李大夫

[illegible]西安門內西安醫院[illegible]

中華書局

最近出版

現代文學叢刊

小國小說　**春天的歌**　J. Korczak著　孫用譯　一冊八角

原著者戈爾札克（J. Korczak），是一位由醫生而轉成文學者的波蘭現代作家。本書包含小說七篇，體裁新穎，幾乎都是幽默的作品，所謂「詼諧的，有時又冷嘲地接觸了人生的各方面」的。並附有關於波蘭文學及關於戈爾札克二篇以作介紹。體例與譯者所著小國小說過嶺記，（該書已出版，每冊三角半）略同。

玫瑰的刺　盧隱女士著　一冊八角

本書分三編：一，「地上樂園」，以童話體裁，描寫一個追求靈魂和諧的人，經過無數波折，才遇到同調的人，建築了一所地上的樂園；二，「玫瑰的刺」，共分七段，是以諷刺的筆調，寫人間平淡的事實，其使人感受到的滋味，正如玫瑰上的刺；三，「蘋果爛了」，分八編，係短篇小說，有描寫社會的，有描寫恐怖時代的，有描寫為主義而犧牲的。

〔同上叢刊〕

苦戀　A. Schnitzler著　劉大杰譯　一冊　一元二角

臭臭昂格爾　Lestrate著　賀文林譯　一冊　一元

愛的霧園　A. Maurois著　盛明宗　王家棫譯　一冊　一元二角

快樂的人們　H. Sudermann著　周頌棣譯　一冊　五角半

（癸184）

預約書

本月底截止　八月十五日出書　樣張備索

組別	書名	實價	合售預約價	說明
1（甲）前五種（乙）後五種	英華合解辭彙；英文成語辭典；詳註英文略語辭典；英文俚語辭典；英漢新辭典（縮本）；標準英漢字典	二元五角；一元五角；八角；八角；四元；二元五角	（甲）六元五角（乙）六元五角　郵費各二角五分	本組（甲）（乙）兩種各包括五種重要之英文辭典，英漢、漢英、成語、略語、俚語，無不具備，為研究英文者所必需。
2（甲）全四種（乙）後三種	中國人名大辭典；現代外國人名辭典；歷代名人生卒年表；五十世紀中國歷年表	八元；四元；二元；二元	（甲）十一元　郵費五角（乙）五元五角　郵費三角五分	本組各書為研究史學者所必備；一般參考，亦不可缺。
3（甲）全三種（乙）前一種	中國醫學大辭典；臨證秘典；世界各國新藥集卷一（縮本）	十二冊　十二元；一元四角；二元五角	（甲）十一元（乙）八元五角　郵費各五角	各書為研究醫學從事醫業者之必要參考書。
4	診斷學；內科全書；外科總論；近世婦人科學；近世小兒科學	二冊　九元；二冊　五元；三元二角；四元；四元	十七元　郵費七角	各書為研究醫學者之重要讀物。
5（甲）全十種（乙）後五種	英文商業科譯叢：財政組織；公司財政；售貨術；市場交易法；運輸學原理；商業經濟原理；商業史及組織；簿記及會計學；商業統計；商業英文	每書三元	（甲）十八元　郵費一元（乙）十元　郵費五角	各書為中學業生自修商學專科者之[illegible]
6	少年百科全書（縮本九冊）	十五元	十元　郵費七角	此書為中小學生之優良補充讀物。
7	四庫全書總目提要（附四角號碼索引）	十四元	六元　郵費五角	此書為治國學者之必要門徑。

另有特價書五組十一種、書名售價併載於樣張內、同時截止、

商務印書館發售

B45

飛車以後　貌將何如

將健强活潑富有健康之美乎。抑羸弱易驚時常患病乎。此則殊非視今日所進之食品以爲斷。桂格麥片曾經滋補發育正盛之億萬青年。使其得有健强之體格。補質勻稱。頤養肌骨。補血補腦。供給精力。含有助發育助健康之乙種生活素。其粗糙物質並有促進消化之功。風味佳美。清腴可口。令人百食不厭。經濟不費手續簡便。二分半鐘即可煮熟。請日食之。

二分半鐘即可煮熟時間加長亦聽君便

各地商店　均有出售

請向美商桂格麥片公司索閱康樂永年小冊　不取分文　上海郵政信箱一四一五號

桂格麥片
Quaker Oats　(三)

淋濁除根

鄙人之痳淋得夫在津兄西若來濁中嫂平療養將表異常染並未收效又癢經藥傳染並且淋血醫若尤甚鄙人素閉南新華街南頭會賢室濁店醫治此症確有把握當即前往購來清血壽丸五付淋藥丸料牟表兄服完立即全代理又取來淋濁凡一料藥水二瓶表嫂接日服之服不完想愈後之淋血亦即今愈特此登報鳴謝豐台純記煤棧提卿若此啓

驗光配鏡

戴眼鏡為目光計非戴眞正光學眼鏡不為功本行此次減價抱着犧牲的決心作普遍的供應為人們關光明之路特將各種有益目光之鏡片堅緻美觀之鏡架及國產茶晶水晶風鏡等

一律八扣廉價

本行設有最完備之驗光聘請光學專家最準確儀器查驗眼球一經配光戴鏡後定用可使君滿意秋毫明爽至於本行之出品精良久已聞名全國毋庸贅述諸君患有目力不足視物不明及欲保護目光者際此減價機會幸勿交臂失之

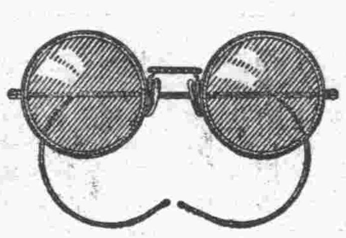

德國名廠最新出品托鼻軟脚夾白金架克羅克斯養目鏡定價每付十四元今日賤賣八元五角

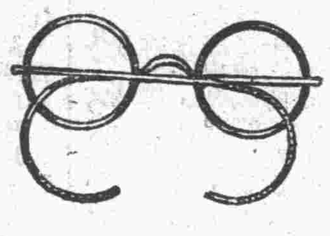

德國新到時式金框學士架克羅克斯青年養目鏡每付定價七元今日賤賣四元五角

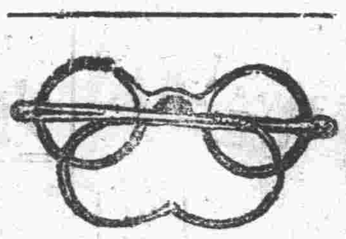

本行特製新式軟脚玳瑁架眞正水晶石養目鏡每付定價五元五角今日賤賣三元二角

地址北平前外觀音寺街西口

電話南局一三二三

新穎最新式最小長方女用嵌占手表白金黃金手表各種夾金夾白金銀鍊鳥鋼手表懷表及各種坐鐘壁鐘等走時準足定價低廉減價期內照原碼再打九扣廉售

特別

請看今日特別賤賣品

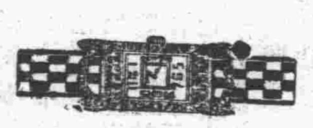

瑞士名廠一九三三年出品最新式八號嵌占長方夾白金手表定價三十五元今日賤賣二十五元

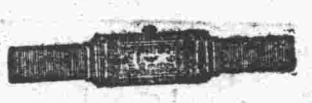

本行瑞士定製最摩登十號長方夾白金女用手表每只定價三十元今日賤賣十九元五

德國新到時式寫字抬九一八紀念美術手提小鐘每只特價一元四角五分

亨得利鐘錶眼鏡行

大減價三十天

限三分鐘醫好腎病

腎虛早洩難於子嗣往往用盡種種方法而不見效者請速塗香港美福大藥廠之「性必靈」一立能於三分鐘內使君腎部力宏百倍敢令君有生平未遇的得意享不盡閨房美感△定價藍盒一元加料紅盒二元特製金盒五元外埠函購加郵二角盒上有凸字英文方眞

北平經理處　前門大街正陽藥房　西單哈爾飛戲院對過世界藥房　天津梨棧明記稻香村　鄭州苑陵街廣德公司　開封馬道街中英藥房　濟南緯一路中間延年堂　張家口南武城街佛照樓藥房　唐山新立街中西藥房　太原三晉藥房

英國屈臣氏藥房
十滴水　仁丹
北平前外大柵欄西口內

小腸疝氣一料除根

此丸專治遠年近日初得舊犯小腸串氣偏墜上下串痛腎子塞腫形大如茄腎囊堅硬如冰如石潮濕刺癢行動艱難一切偏墜諸症服此丸一料立能完全舒肝暖腎去濕止痛輕者一料重者兩料除根每料五元三元小盒三元另有詳單糊仿者不究

包治瘰癧鼠瘡

獨門世傳瘰癧馬刀重台瘡痞無論初得舊犯已成未潰或破爛中西醫久治不愈一切危險之症均能保好除根每料五元化核膏大瓶一元小瓶五角平肌散五角另有詳章函索不取

北京同興堂　前外琉璃廠西門內南路樓房　購加郵費大洋二角不足一元者不寄△外埠▽函

眞正急慢淋濁一盒藥

急淋丸專治初得急性淋症撤尿刺痛精糊馬口小便腫痛便白便紅等症一盒除根每盒三元慢淋丸專治慢性淋時好時犯便中帶絲或遇勞碌即犯經年不愈之慢性淋濁速服慢性淋濁一盒藥立即保險負責淨根不犯每大盒五元小盒三元

耳底油　耳聾耳鳴丸

能醫三十年老聾無論男婦老幼耳聾耳鳴蟬鳴風聲樹音耳痛耳底耳痔耳漏臭水不止或病後失調耳聾小兒耳底一切之症服此藥一料立能通竅清音速服二料保管復原永無耳病每料兩元　耳底油三瓶保好每瓶三角

朱氏坐葯　除帶調經下始

凡因赤白帶經不調而不孕者用此藥不出三丸能帶止經調立即受孕△患腰腿痛腹脹肚痛雖甚至不能行動用藥一夜准將疼痛立止△患赤白帶或經閉者後准見腹內病化成黏狀白塊流下使白帶全無立見紅潮△患面黃肌瘦飲食減退進等附症用一丸即能全愈△病輕者一丸重者三丸絕對負責斷根無效加倍錢年來治愈重病無數用藥而得子者尤多故有萬分把握現存各界用後證明函件敬待索閱△每丸一元二角△北平西單舊刑部街世界藥房前外博方藥房宣外南柳巷福人得廣告公司△天津梨棧生春陽法界及北馬路國貨售品所新影院旁森記稻香村△濟南普利大街東亞藥房△青島金鄉路太和春△函購直寄天津特二區壽安街修德里二號素波製藥社寄費一律二角

瘦特靈 SOTREN 內服藥片

世心短症專預亦矣請。[illegible]

「生能」外擦膏

小便包頭〇可以縮小〇亦是生殖器不完全之一種〇常因發生暗病者甚多〇蓋包皮內下疳患而此因〇[illegible]

華北總經理北平前門大街路西正陽大藥房　哈爾飛戲院對過世界藥房　外寄加郵費二角

伯達醫院

地點　西單北大街紅五市電車站南路西新

專門診治　花柳泌尿器科　內外婦嬰各科

特備最新聖露六〇六　注射防疫

根療梅毒淋濁痔瘡

每日門診上午八時至下午　星期日上午

獨立評論
第六十一號出版

這一星期　蔣廷黻

建設與廉明政府的先後問題

東京的警告　任鴻雋

一個關於理科教科書的調查　君衡

政治領袖的私心

日本佔據長城的歷史意義　OWEN LATTMORE著　孫毓棠譯

感言三則（日內瓦通信）　王冷樵

每期定價四分五。預定全年五十期一元，連郵費國外全年一元六角，半年九角。郵票代洋九五折。

社址：北平後門北慈慧殿月牙胡同二號　電話：東局五〇六一號

益壽家庭常備良藥

功效偉大　定價低廉

益壽消食片每瓶三角
益壽傷風錠每瓶二角
益壽脚氣粉每盒三角
益壽固精丸每瓶一元二角
益壽萬應油每盒三角
益壽風濕丸每瓶四角
益壽藥皂汁每瓶六角
（詳細說明函索即寄）

益壽止咳潤肺露每瓶五角
益壽健胃潤腸丸每瓶一元
益壽消毒止淋片每瓶六角
益壽愈瘡特效膏每盒四角
益壽提毒生肌膏每盒三角
益壽美容淨面粉每盒五角
益壽止痛片每瓶四角

益壽西藥股份有限公司　北平西長安街中間　電話南局一零九號

醫學史上之新紀元

慢性淋症從前視爲難治二十年來德國花柳病專家殫精極研放棄從前習用之藥不用而發明痼淋悉滅於是不論新舊白濁及其併發症無不應手奏效遂開醫學史上之新紀元是烏可以不紀乎其種種優點請索閱詳細仿單

上海禮和洋行

本埠外埠各大藥房均有出售

北平崇內大街路東

眞正老牌天然清補丸

○政府化驗　○海關註冊　○戒煙靈藥

此藥行銷多年戒者千萬人無毒質性和平每日服藥兩次服後照常吸烟作事烟癮隨減大小如均便而下成爲黑黃色增精神加飲食小癮一盒大癮三盒不見效原盒退還定價每盒一元半打五元五角一打十元外埠加寄費二角△天津黃緯路閻氏製藥所造△北平總經理處西單哈爾飛大戲院對門世界大藥房及前門大街電車站西正陽大藥房

再造大補靈

燥並能降濁生津不覺之中癮已戒完　每打十二元函購外加二角總售處北平前門

三劃除百病不生誠蓋世

立止白帶靈

每盒一元五角每打十五元函購加二角總經理處前外鮮魚口育仁大藥房

當日見效一盒斷根

此藥乃德國醫士最新發明專能戒除鴉片金丹白面之害斷根毫無痛苦若與市上所售戒烟之藥品不同並可寬胸潤肺化滑進食既無毒質又不塞戒烟第一良藥也每盒大洋一元二角五分局四五

此藥治婦女赤白帶下時流此藥當日見效一盒斷根清解尿道之污毒一能除根永不再發

體育界

台盃決賽第一天 英選手建奇功
奧斯丁如入無人之境 單打法宿將亦敗於英

【巴黎二十九日哈瓦斯社電】昨日台維斯杯決賽，第一局英國網球名手奧斯丁以六比三，六比四，六比零，打敗法選手麥林氏，觀衆極爲擁擠。羅蘭加洛斯運動場四週之座位，在開賽一句鐘以前均已滿座。法總統黎普萊及政府人員多人，于公正人召兩方選手入場時，始從容入席。第一麥林得利，第二奧斯丁發球之後，即猛力進攻，麥氏亦死力防守，一時球來球去，恍如蛺蝶穿花。奧氏再接再厲，使麥氏不能出底綫雷池一步，麥氏發球着着被奧氏打破，二三，四，五Game隨手得勝，結果以四比一佔勝。麥氏嗣即加油，連勝兩Game，但奧氏亦努力進攻，連戰皆捷，結果此局以六比三告終。第二局奧氏發球異常迅速，連戰四Games皆捷。其抽球之高妙，無有出其右者，一時使麥氏東奔西走，大有應接不暇之勢。麥氏隨即振作精神，奮勇進攻，其發球亦得心應手，遂告成四Games之平局。奧氏又重顯威風，結果以六比四勝。最後一局，奧氏隨手進攻，如入無人之境，結果六Games，連戰皆捷。麥氏雖非奧氏之敵，但法國選手隊名義隊長拉哥斯提氏聲稱：本人對於麥氏，並不失望，蓋此爲麥氏參加國際比賽之第一遭，最初兩局，麥氏尚能應付裕如，可見麥氏尚堪造就，而成爲一等網球家。

敗將尚堪造就 法隊長如此說

前輩不敵後生 柯顯敗後解嘲

【巴黎二十九日哈瓦斯社電】素有法國網球三劍客之稱之柯顯，與柏利之單打決賽，極爲精采，一時棋逢敵手，花樣翻新，一般球迷，對此一幕絕妙好戲，莫不眉開眼笑，樂不可支，結果柏利以八比十，六比四，八比六，三比六，六比一，勝利。兩網球名家到中央賽場時，觀衆鼓掌歡迎，柯顯首先發球，柏利於還球時，頗形愴惶之色。柯氏向面射擊，柏氏則東奔西走，而苦於應接，嗣柏氏亦奮勇力爭，一時你來我往，至十八Games，不分勝敗。第二局兩人再接再厲，柏氏大顯遠攻之手段，使柯氏眼昏手亂，至第九Games柏氏已佔五比四之優勢。第三局柏氏乘勝進攻，大有再獲全勝之希望。詎料柯氏努力反攻，又成五Games之平局。柏氏再度進攻，兩人結果以八比六得勝。休息後，柯氏精神較爲飽滿，一經交手，柯氏即行進攻，結果三比一得勝。柯氏屢次趕至網邊，用極正確極猛烈手法迎接柏氏之壓球手法，使其無所施其技，兩人攻守悉敵，又成三Games平局。最後一局，柯氏已勢疲力竭，乃非柏氏之敵。柏氏以六比一取勝。柏氏及柯氏出場時，備受觀衆熱烈歡迎。布洛特拉因見柯氏失利，恐星期日之單打比賽，彼將不願參加。據稱柯氏曾對人聲稱：前輩乃非後生之敵，此爲定理。本人已成單打之過時人。5

昨日兩排球賽戰況
樂光隊所向無敵 吶喊隊不少名手

【本報特訊】平市排球賽，風起雲湧，無日呈雨後春筍之觀，昨今兩日均有劇戰，您道都是那幾處，待我詳細的報告於讀者之前：

＝樂光勝師文＝

樂光男女混合排球隊與師大文學院，昨日下午五時交戰於該校園地，裁判黃培圃。首由樂光三排楊淑芳開球，一帆風順，以十一比四，獲得換邊權。前排劉裕明，紀鉅良，巨靈的掌大劈之下，多命中敵方要害。師大雖非弱者，但因人馬渙散，漸形不支，首以十比二十一失利。第二局樂光進攻極猛，師大亦極力對抗，自始至終，相差無幾。樂光因有黃勤姑娘，接濟加上劉裕明四下遊擊，因此，師大未得逞，前場十一比三，第二十一比七，樂光得利。第三局師大反打甚烈，滕壽坐鎮後方，臥地推托，夏承禮巍然一座高山，果然增力量不少，卒以十五比二十一勝。四局對壘。樂光誓不放鬆一步，乘勝餘威，大舉衝鋒，又以二十一比十五得勝。總結果三比一，師文敗北。

＝吶喊克白皚＝

【本報特訊】吶喊與白皚兩排球隊，昨日下午五時作友誼比賽，地點在燕冀中學場。評判曹佩然，笛鳴之下，即行開仗。雙方百十合後，吶喊終以連絡較佳，結果以三比一，勝白皚。按昨日之戰，吶喊以頭排汪埜俊，汪存誌，與三排杜兆林，徐表民，攻守較佳，其餘亦不過馬馬虎虎罷了。又白皚遭敗之主因，皆以個人陣綫不穩，每逢敵來一球，則必你搶我奪，結果致球未得越網，且二排特缺攔球進攻之人。但救球尚屬不壞，其美中不足者，厥爲頭排之陶萊卿，不按其球技而論，亦不過濫竽充數而已。第一局二十一比八，吶喊勝，第二局二十一比十八，白皚勝，第三局二十一比十四，第四局二十一比五，皆吶喊勝，總計三比一，吶喊告捷云。陣綫如下：

【吶喊】汪埜侃　王與民　徐表民　程家駒　鹿篤倫　杜兆林　汪存誌　喬無添　林冰　汪埜俊　周春鴻　曹育

【白皚】陶萊卿　卡景伏　陶文通　漆世珍　王英蘭　周至德　王明衣　宋次珊　陳君可　（彬）庚（然）庚5

夏令排球賽 開始報名

北平市夏令公開排球籌備會，曾開籌備會兩次，業已定於今日（三十日）起開始報名。報名地點，本定爲宣外燕冀中學，現因故改在藝文中學。報名不收費，但須繳納保證金一元，隊員像片一張。報名至八月二日截止，再開籌備會，決定比賽日期。茲錄簡章原文如次：

（一）宗旨。以提倡體育，促進排球技術爲宗旨。（二）資格。凡願遵守本會章程者，均可參加。（三）組織。每隊比賽時限九人，但報名時限十二人。（四）賽法。七隊以上用分組循環法，七隊以下用單循環法，二隊用三賽兩勝法，一隊停止比賽。（五）規則。採用二十年全國運動會審定排球規則。（六）報名。（甲）地點：三座門藝文中學。（乙）日期：三十日起至八月二日止。（丙）時間：上午九時至下午五時止。（丁）費用：不收報名費。但須繳保證金一元，賽後發還之（棄權沒收之）。（戊）每隊須繳納隊員像片一張。（七）賽期。臨時規定公佈。（八）獎品。優勝隊由本會籌備會捐募，酌給獎品，以資鼓勵。（九）附則。（甲）比賽期由本會規定之，如遇倉卒不及通知各隊時，得登報公佈之。（乙）比賽時登場隊員，必須本人，不足法定人數者，不得與賽。（丙）比賽時各隊員之背心上，必須有顯明之號碼。（丁）比賽時，在規定之時間內，逾十五分鐘不到場者，以棄權論。5

西青排球隊成立 後天戰白皚隊

本市西城青年會近有會員多人，組織一混合排球隊，定名爲「西青」。茲將該隊陣容錄次：指導崔平階，隊長童志幹，事潘靜嫻，孫劍萍，隊員孫珊嫄，李懿穎，張蔓友，房成林，楊裕明，李德滋，黃復昌，卞景伏，王念慈，郭有義，于苙蘋，王力行。該隊現已約妥白皚混合隊，定於星期二（一日）下午五時在鏡湖中學場，作首次友誼練習云。5

九光將戰吶喊隊

九光排球隊，第一次出馬即以三比一，活捉黑鷹，今再爲聯絡感情起見，特與勇猛善戰之吶喊軍定妥，星期三下午六時，在燕冀園地交戰云。（然）甲5

今日戰表

【排球】

＝黑鷹要避暑＝

黑鷹混合排球隊定於今日下午四時半在自己園地（槐樹下避暑？）與工大消夏軍一決雌雄，屆時兩虎相遇，定有一傷。

＝新月會樂光＝

師大新月男女混合隊，決於今日四時到端王府工院沙場，與樂光軍週旋。

【籃球】

＝記者又出馬＝

北平晨報記者籃球隊，近應軍分會參謀所組之明恥隊約定，今日下午五時，在藝文中學作友誼觀摩。

＝振京將西征＝

振京體育會籃球隊爲觀摩球技，決定今晨十時一刻，由西車站出發遠征長辛店，與該鎮著名之燕隊作友誼比賽。

【足球】

＝飛到那裡去＝

異軍突起之飛隊足球隊，約妥華童內於今日下午四時，在前道上消防場，一見高低。

＝平漢有戰事＝

平漢足球隊與振京足球隊，亦約于今日下午一時，在長辛店平漢體育會足球場相爭。（彬）庚5

京師醫院 西長安街

院長 奧國維也納 柏林 大學 醫學博士 陳錫攡

花柳科專門

專治 內外花柳科

門診 早八點至下午六點 星期上午照常　出診 先期預約

電話南局二零二六

安全戒烟

隨吸隨戒絕無痛苦請服

參茸戒烟丸

夫鴉片之害人盡知之其爲功也人告嗜之如欲收其功而復遠其害豈可得乎所以一染斯癖則沉迷忘返被其害者庸可勝言哉世有毅然自振矢然思戒者雖多而能根本鋤除者百不一見然非戒者志之不堅良以戒除之法弗善爲每見市售戒烟各藥多用頂癮麻醉之物而無解癮蕩垢之方以吸烟頂癮服藥亦頂癮也原癮由頂而不犯苟失其頂力則必條然復至是以戒之爲易而斷之則難事實如斯勿庸深諱根據上列弊端加以改善本隨吸隨戒之方使服者得安全斷癮既無頂癮麻醉等品全從消導除垢解癮濯腸爲主欲戒者幸注意焉每盒一元

代售處 北平前外觀音寺北洋廣告公司分社廣告部 前門外琉璃廠西首天津益世報分館 天津義界益世報法界四號路北洋廣告社大胡同北德馨

總批發處 天津河北公園後佑安里三號良濟製藥所啓

各書店均代售

大華鉛筆

廣州大華出品

鉛質極黑　木質易削

—全國學生幾無人不愛用—

因其價廉，因其國產！

總所天津國貨售品所

北平分所前外長巷上三條

高氏夫婦 牙科醫院

日美政府考准官證行醫

美國西北大學牙科博士 高中基

日本東洋女齒專學士 高鳳南

治療新法鑲補義牙 拔牙拔根無絲毫痛苦

本院長久在外洋研究世界最精美的滿口贋牙部咀嚼發音及衛生外觀等無出其右

西單報子街東口內電話西局二三五九

時間早九時至十二時下午二時至五時

私立北平外國語學校

大學預備科 續招男女編級生五十名 一年半卒業

語速成科 續招男女編級生三十名 六個月卒業

商科畢業外人　新校址宣瓦市十

開課七月廿五日

報名即日起 報名簡章向本校索取

校長早稻田大學

河北省教育廳補考留學生通告 第　號

案查本省前舉行本屆留學考試，所有歐美及日本空額均未補齊，茲訂於八月十四日補考國外留學生。凡籍隸河北省不分性別在專科以上學校畢業並曾任職二年以上或繼續研究所習學科二年以上而有專門著作者均得報考，簡章函索即寄此布

北平知行中學招生

班次 1高中一年級百名 初中一年級五十名 預備班五十名 2高中二學期三學期五學期 初中五學期各招編級生

報名 七月十五日起八月十四日止

考期 八月十五上午八時

費用 東北學生免收學費

「校址」彰儀門裡報國寺「簡章」函索即寄附郵票一分

北平國醫學院招男女生

班次 醫科 專修科 研究班各四十名

考期八月二十日

院址西單北豐盛胡同五號簡章函索即寄附郵二分

院長蕭龍友 孔伯華

平安電影院 TALKIE

今天三場 三點 五點半 九點一刻

未來美大戰預測！

出奇制勝之米高梅公司最新巨片

殊死戰

最新發現 超華軼倫

轟動影壇 光芒萬丈

黛娜雪妮 主演

何姆士 路易斯東 合演

卅分鐘內

紐約全城精華，世界第一高樓，飛機大隊轟彈，全球最大鐵橋，

玉石俱焚，炸爲瓦礫，全部毀滅，化作灰燼。

（執照正字一六九號）

▲追溯第一次世界大……年戰況，寫三十年間未來世界大勢者，請觀此〔片〕。

▲飛機滿天，炸彈如雨，紐約[illegible]劫，巨廈盡燬，居民爭先逃亡，未來世界大戰慘狀者，請觀此片。

▲第一次大戰殺其夫，第二次大戰爆發，將令其子葬身沙場乎？欲知未來之慈母心理與新性道德，請觀此片。

特別加演

瘦劳瑞 胖哈代 合演

一對糊塗蟲

助手

貓兒走開 鼠兒造反 錯中生錯 逃覆天翻

真光電影場

今天三場 日場三點及五點半 夜場九點一刻

長恨天

詩意入畫，情景如繪，低徊百折，迴腸蕩氣，檀板紅牙，悠揚綠水，鐵騎金戈，風捲殘雲，

（執照演字一七六號）

驚人大合作

大澤龍蛇主角 世界歌王 勞倫斯貝鐵

墨西哥美人 紅天血淚主角 綠波蕙絲麗

米高梅公司非常珍貴鉅片 轟動歐美電影界極峰藝術

兩大明星精心合演

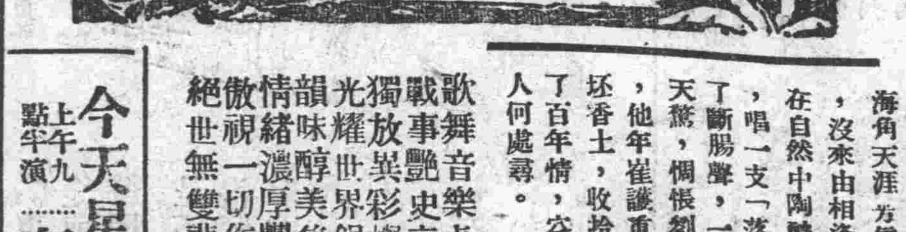

海角天涯芳信，幽林花影春深，沒來由相逢，結一個同心，在自然中陶醉，在懷抱中低吟，唱一支「落花生」詞，譜就了斷腸聲，一陣子逆風，石破天驚，惆悵劉郎一去，水流輕，他年崔護重來，寂無音，一坯香土，收拾了舊時夢，葬送了百年情，空餘下千載恨，致人何處尋。

歌舞音樂卓絕，戰事艷史哀情，獨放異彩燦爛，光耀世界銀壇，韻味醇美雋永，情緒濃厚豐富，傲視一切作品，絕世無雙悲劇

女孩兒純潔的心靈，葬英雄豪邁的性情，和在一處，纏成歡和愛的幻夢，血與淚的結品，鳴呼，神秘之人生，偉大之電影。

今天星期日早場 上午九點半演 奮鬭 票價一角二角

中央電影院

今天兩場 日場三點半 夜場九點

「紅髮美人」珍哈露　「林肯傳」男主角何頓斯　兩大明星合演

米高梅公司破天荒特殊榮譽大出品

The Beast Of The City

驚心動魄 震胆摧肝 威猛鷙剛 紐約魔王

萬惡城市

△下層社會之統制者，匪人團體之專制魔王，生殺予奪，以人命美色氣兒戲，兇悍刁戾，視法律道德如敝屣，偏懷私心，祗圖利已，是誠賊中之惡獸人類之蟊賊！

△警察與盜匪能不兩立，私情與公義不能兼顧，拋棄妻子兒女，不顧犧牲弱弟女與暴徒作殊死之戰，安城市如磐石之境，是誠天地之正爲，絕世之悲劇！

今天星期日早場 上午九點半演 天明 票價一角二角

經濟界

晉省俄油傾銷現況

每年用量約三十餘萬箱　用俄油可年省二百餘萬

【太原特約通信】晉省近年煤油事業，仍在突飛猛進、惜其市場均為外油佔據，而汽油一項，因近年以來，長途汽車之充量發展，以之乃有相黨銷數。但自今年俄油在本省傾銷，隨來，其餘各國油商莫不大受影響，故煤油每箱竟由十二元，漸跌而至六元，目下各公司仍在互相傾軋之中。記者以本省每年需用煤油汽油共約三十餘萬箱，自俄入境，漏卮每年約省二百餘萬元，關係民生為不鉅。因此特向各公司調查其營業詳情，及其銷售實數，藉悉晉省油業概況。調查結果，分誌於次：

義聚公司　該公司開辦於光緒末年，經理為榆次啟紳宋舊臣，總公司設榆次車站三號道岔，分公司設石莊，湯泉，壽陽，太原，忻縣，交城，汾陽，離石，太谷，祁縣，平遙，介休，洪桐等縣共十三處，南至洪桐，北至忻縣，為其包銷區域。該公司所售之各油，係包自美國，美孚行火油牌名為老美孚，及鷹牌，汽油牌名為老汽車牌，及美孚牌。該公司每年在其包銷區域內，能售火油九萬餘箱，鷹牌佔十分之九，汽油能售一萬二千箱左右，汽車牌佔十份之九，每年盈餘四萬元左右，附帶營業倘不在內。

祥記公司　該公司開辦於民國六年，經理為太谷孔祥熙，總公司設太谷，分公同設石莊，陽泉，壽陽，榆次，太原，忻縣，交城，汾陽，離石，祁縣，平遙，介休等十二處，包銷區域與義聚同，該公司所售各油，係包自英國亞細亞行火油牌名，為元寶牌，鐵錨牌，汽油牌，名為殼牌，銀殼牌。該公司在包銷區域內，能售火油全省六萬餘箱，鐵錨牌佔十分之九。汽油能售一萬五十餘箱左右，殼牌佔十分之九，每年盈餘三萬元左右，附帶營業倘不在內。

裕記公司　該公司開辦於民國十一年間，經理為謝季暄，總公司設在太原，分公司設在陽泉，榆次，平遙，汾陽等共四處，其包銷區域亦以上列各縣為限。該公司所售各油，包自美國德士古行，火油牌名，紅星，幸福，汽油為紅星，四百號。該公司在其包銷區域內，全年能售萬箱左右，幸福佔十分之九，能售汽油千餘箱，四百號片佔十分之九，每年盈利約數千元。

晉泰興號　該號開辦於民國十九年，經理係陽曲郭華耕，以五金為大宗，營業火油次之，總號設在太原柳巷，分號設榆次城內，售油區域亦限該兩處。該號所售之油，係向德士古洋行由天津講來，火油為銀箱牌，汽油與裕記同。該號在太原榆次兩處，售火油六七千箱，汽油極徽，每年盈餘約三兩千元，附屬營業不在其內。

營記公司　該公司於本年三月開辦，經理為閻進文，總公司設太原首義門街，分公司設榆次義合永內，以晉綏各縣為其包銷區域，徐圖發展。該公司所售之油，係由大華轉包俄國國營火油，火油牌名為大華，汽油名鹿頭。該公司自本年三月開辦迄今已售出火油二萬餘箱，汽油三千箱，因其售價大少，與回佣無關，且不受牽制，故能落價隨便、開辦未久，成績如是，將來營業之發達，眞不可限量也。

各公司油質，據行中人云：亞細亞油烟大而力量亦大，美孚與俄國油則較中和，德士古油則烟雖少而力亦未遠。至於火油色澤方面，則以老美孚之元寶，紅星，大華，均為青蓮色，鷹牌，鐵錨，幸福，銀箱，均為白色，然有時提煉不淨，雖免有黃色者。油質以青蓮色為上，烟少耐點，白色次之、黃色則烟大味臭，品質較下夹。汽油則祗白色，以殼牌為上，老汽車牌次之，鹿頭又次之，其他不足道夹。各公司售價：祥記，義聚，營記，相同，裕記，晉太興、以油質關係，每箱少售三二角，此外晉南一帶由洪洞以南有中裕存包銷亞細亞油，每年可銷三萬箱，益記包銷美孚油，每年可售萬餘箱，洪記亦銷美孚油，亦能售萬餘箱，美記包銷德士古油，亦能售萬餘箱。其餘晉城，潞安等縣各牌油亦能售六萬餘箱，雁門以北，大同經理各牌油亦能售一萬餘箱，但以相距甚遙，究竟各牌油各售若千，則難詳其數云。（行）

標金續趨上漲

昨又俏起十一元一角　大條續長……美銀返跌

【上海二十九日下午四時本報專電】標金早市開為八百二十八元八，最高八百四十五元七，最低八百二十八元八，計收盤為八百四十五元六（午市停開）。結果較前日，每條續升十一元一角。

【倫敦二十八日電】倫敦大條銀價，結果較前日，近遠期均復續長有十六分之三便士，計近期為十八便士又八分之三，遠期為十八便士又十六分之七。

【紐約二十八日電】紐約現銀塊行市，結果較前日每盎斯又忽猛跌有一分，計每盎斯合美金三角六分又八分之一。

九六尾疲

收盤跌十七元五　全市銷廿七萬五

昨日北平證券交易所，公債交易情形，前塲仍僅開出現貨九六公債一種，交易尚佳，全塲成交有廿七萬五千票面。惟價格趨勢，則因滬電行市，各債均稍疲軟，第一市收盤結果，除關稅及二〇金短尚又稍漲十元外，其他各債均稍回跌五元至七十元不等，故平市九六市氣，亦甚萎靡不振。計開盤曾稍漲至九元八角五分，惟後因零星長貨，得利而求脫者，仍離不少，而嗣後滬市續電收盤各債亦極疲弱，因卅價即轉趨下落，最低價直跌至九元五角，後又稍見好起，至最後收盤又稍升漲至九元五角七分五，結果較星期四收盤價，計每萬亦尚稍跌十七元五角。玆將昨日前塲行市漲落之經過情形，照列於左：

△前塲（現貨）

九六公債，開盤最高九元八角五分，九八二五，九八〇，九七七五，九七五，九七〇，九六五，九六七五，九五五，九五七五，最低九元五角，九五七五，九六〇，收盤九元五角七分五，成交二十七萬五千。

滬債市疲軟

各債券一致下落

【上海二十九日專電】

上午第一市頭盤

	八月期	九月期
關稅	三三•四〇	未開
編遣	四一•五〇	四一•二〇
裁兵	六七•五〇	六七•八五
鹽短	四八•五五	四七•八〇
善短	五〇•九〇	五〇•三五
二〇捲烟	五一•七五	五一•三〇
二〇關短	五二•一五	五一•六〇
統稅	五三•二五	五二•六〇
鹽稅	五四•六〇	五四•〇〇
六釐	五九•〇五	五八•〇〇
九六	〇九•七五	〇九•八〇
二〇金短	六五•五〇	未開

上午第一市收盤

	八月期	九月期
關稅	三三•五〇	未開
編遣	四一•五〇	四一•〇〇
裁兵	六七•三〇	六七•七五
鹽短	四八•五五	四七•五五
善短	五〇•七〇	五〇•〇〇
二〇捲烟	五一•四五	五一•〇〇
二〇關短	五一•八〇	五一•一五
統稅	五二•九〇	五二•二五
鹽稅	五四•三〇	五三•七五
六釐	五八•六五	五七•五〇
九六	〇九•五五	未開
二〇金短	六五•四〇	未開

下午第二市暑期停開

各債較前漲落比較

	八月（每萬）	九月（每萬）
關稅	漲一〇元	未開
編遣	跌五元	跌二〇元
裁兵	跌一〇元	前未開
鹽短	跌一五元	前未開
善短	跌四五元	前未開
二〇捲烟	跌三五元	跌一〇元
二〇關短	跌三〇元	跌四五元
統稅	跌二〇元	跌三〇元
鹽稅	跌二〇元	跌二五元
六釐	跌四五元	跌七〇元
九六	跌五元	未開
二〇金短	漲一〇元	未開

平滬外匯行市

【上海二十九日電】上海國際匯兌行市，結果較前日，計英，日略均無變動，美跌一角二分五美金，茲將昨日行市列後：

倫敦每華幣一元，合（先令）一先令三便士正。

紐約每華幣一元，合（美金）二十八元又八分之一。

東京每華幣百元，合（日金）一百元零零五角。

昨日（二十九日）平市國外匯兌行市。結果較前日，計英縮十六分之一便士，法無變動，美漲三分八二華幣，日升半分華幣，茲將昨日行市列後：

英匯每華幣一元，合（先令）一先令三便士又十六分之一。

法匯每華幣一元，合（佛郎）五佛郎三十生丁。

美匯每美金一元，合（華幣）三元五角一分六四。

日匯每日金一元，合（華幣）九角九分五。

足金略漲五角

昨日（二十九日）平市足金行市，略見回起，計開為每公砝秤一兩，合銀元最初為九十九元九角，旋稍低落至九十九元五角，後即逐漸升起，復出一百元之大關，最高價直漲至一百元零零四角，至最後又稍落為一百元零零三角，結果較前日，計每兩倘又稍漲五角。

錢盤現跌票漲

昨日（二十九日）平市錢市交易情況，仍倘不惡，全市成交約有一百三十餘泡（每泡合七十二元）。價格互有升縮，結果較前日，計現銅元每泡，倘又縮跌五分，破舊票及整新票則均回起五分，牛新票……

（一）現銅元，收盤為一分折十六兩五錢，每洋一元，合五十六吊正。

（二）破舊票，收盤為一分折十六兩八錢五分，每洋一元，合四十九吊五百二十文。

（三）牛新票，收盤為一分折十七兩，每洋一元，合四十九吊三百十文。

（四）整新票，收盤為一分折十七兩一錢五分，每洋一元，合四十九吊一百十文。

各國金鎊轉疲

昨日（二十九日）平市各國金鎊行市，暑形趨疲，結果較前日，計法金鎊每個，又復回跌有三角五分，日，英，各金鎊亦皆跌落二角，俄，美，德各金鎊，均各跌落一角，茲將昨日行市列後：

俄金鎊每個合華幣二一•三〇元

日金鎊每個合華幣二〇•八〇元

美金鎊每個合華幣二〇•七〇元

英金鎊每個合華幣一九•七〇元

法金鎊每個合華幣一五•九〇元

鑫記上海商店

廉價展期　祇有二天

新到大批毛巾被單毛巾浴衣各色被單
花樣之新奇平市所未見
價格之低廉他人所未有
破天荒大犧牲價格列後

單毛毛巾被　每條　七元二角
雙毛毛巾被　每條　七元六角
提花毛巾被　每條　八元五角
加厚毛巾被　每條　九元
以上各貨照碼一律七折

全副大被單　每件　二元二角
提花浴衣　每件　五元四角
雙毛浴衣　每件　四元
單毛浴衣　每件　三元
以上各貨照碼一律九折

地址　王府井大街北金魚胡同西口外　電話東局一九六四號

北平西鶴年堂國藥參茸莊

專售　丸散膏丹　參茸阿膠　精潔飲片　露水藥酒

總號宣武門外菜市口路北　電南局六五二
分號東安市場正門內路南　電東一零八三

徵求

某大通訊社徵求（一）需要：內外地通訊員，黨政社會各項新聞（二）待遇：月自二十元起至一百元不等（三）條件：須先試稿三篇，合則函約，否則恕不奉覆，函投楊本賢公司十一號信箱

科發痧藥水

專治霍亂吐瀉　急救一切時疫
科發大藥房監製　南京路一百二十號

眼病救星

余前患目疾，失明年矣，初生紅臟，時好時犯，不以為事，後因家務氣惱，以致雙目失明，中西名賢診治無效，黑暗之苦不堪言狀，幸崇專門眼科醫學博士王，用家傳秘製眼藥水點七日，雲臍退淨，眼光復明如故。余連縣城裡人，買賣古玩到京，與先生商酌製造藥金退雲水，每瓶四角，分文不賺，為救患眼同胞，以免黑暗之苦，速點此水，眼膜骨露立退，其效如神，機會不可錯過。王大醫士祖傳眼科，濟世為懷，有患眼疾大症，或形如好眼視物昏暗者，全藥到病除，診治不收脈資，寓前門外打磨廠中間路北官園外延東路南兩門面仁濟室王醫便是，感謝人永誌白

痔漏包愈

公安局化驗註冊，效力神速，痔漏日久生管流黃水，小肉疙瘩，不論新老痔漏脫管，一瓶一元，不好退錢，外埠加郵費四角

前門外打磨廠東路南兩門面仁濟堂王醫

南開醫院
東四北大街船板胡同西口
電話東局三三五七

煙敵戒烟

六大特色　不痛苦　不昏迷　日期短　不打針　不吐瀉　戒費廉
不含毒質　隨吸隨戒　逐日能減　癮量之半……不尚藥癮　精神歡慰　日期短促
戒藥自備　每罐四元……能服四日

樂山清血搜毒丸　崇治五淋赤白二濁　花柳楊梅毒瘡
各症　凡患常年不止淋濁　多年梅毒未除根者　功能止濁清根　本劑除全體毒菌　搜淨骨髓血中毒根
服愈永無後患之慮也　每大瓶洋貳元　小瓶一元貳角
惠顧請詳認雙地球註冊商標　樂山清血搜毒丸勿誤
前門大街中段路東中華大藥房各大藥房均有代售
天津單街子老德記　張家口中華　保定中英　石家莊信恒　隆興　濟南五洲　原各埠著名藥房及有代售　外埠另加寄費二角

壽氏麝香化血通經丹
山左壽氏作嘔，婦女經閉不通，腹大如鬼胎，病服他藥不效，速購壽氏化血通經丹，專治婦女經閉，三五個月不見，氣血凝聚，面黃肌瘦，飲食不下，服此丹立即消化，重者三付完全保好，每付二元，外埠加郵……
總售處　北平前門外楊梅竹斜街路南萬安……

太和大藥房診療所　支店新張大減價

自運歐美各種良藥皂粉化粧用品　一律大減價

奉送　十滴　救命水
醫師割治之處方專治瘟疫流行受暑受熱紅白痢疾虎烈拉等病　每瓶一角　購藥一打贈一打

胃病　救星　克利片
噯膈反胃積聚痞塊煩悶消化不良嘔吐噁心胃痛氣痰面黃肌瘦服之立見效永遠除根　每大瓶二元　小瓶一元

新法　注射　六零六
花柳梅毒下疳急慢性病婦女白帶保險除根每針起碼二元　門診上午九點至下午七點

開設東四北大街四條對過路西　太和大藥房

哈爾飛　廿日夜戲　星期日晚

三
泊生

陳喜興　吳富琴　曹連孝
甄洪奎　蘇連漢　朱斌仙　高榮亭　小客串

特為國難公演第一繁重大劇
（並）哭宮　殺家　哭祖廟（帶）
困城都　哭漢宮　殺全家　祭祖廟

金艷琴　茹富惠　侯喜瑞　（虹霓關）
何佩華　趙芝香（取洛陽）李玉泰

蔣少奎　李多奎　李寶奎（天齊廟）（浣紗計）

特為國難公演　票價只售　三角　五角　八角　一元

今天三場

光陸電影院

派拉蒙公司熱情音樂名貴無上片
妖艷女星　李蓮黛蜜塔（脫離舞臺臨去秋波）
賈利羅吉及羅崙揚　三大笑匠合作
香艷美妙　奇趣橫生

風月今宵

執照演字二五六號

○導演有劉別謙手腕
○故事似曹雪芹筆法
▲鑄成情場大錯　疑雲幻雨
▲借來臨時太太　李代桃僵
◇弄假成眞　滑天下之大稽
◇將錯就錯　搗天下之大亂
○舊情人藕斷絲連　掀起醋海波浪
○如意郎終成眷屬　莫負風月今宵
▲用委宛的筆墨描寫香艷的故事，不着一字，盡得風流
▲藉青春的情緒形成浪漫的精神，盪香雋永，餘味無窮，

今天早場　飛行大王　上午九點半開演　票價三角五角

劇刊

劇刊第一三四期目錄
短評
讀「佛西戲劇第四集」……歐陽光
綜合藝術之演劇……甄乃力譯

短評

今日國家所缺乏的，也正是新興劇壇所需要的。例如「領導」與「服從」，均爲今日我國任何團體任何事業成功的必須條件。可是「領導」與「服從」都是難能可貴的才德。領導一個人或團體來作一番事業眞不容易，不但要有領導的才能與計劃，還得有領導的風度與道德。今日號稱爲領袖也者，不是失之於才能和計劃，便是缺乏風度與道德。所以領袖人材求之於今日實如鳳毛麟角。

「領導」固難，「服從」亦不易。平常一般見解以爲我既不能領導人，當然可以服從人。其實不見得。服從要有一貫的意志，廉讓的道德。最怕的是首先服從，中途反抗。有許多的社會事業都是這樣鬧翻了的。

我們今日的新興劇壇正如我們的國家一樣，一方面缺乏領袖人材，同時亦短少服從風範。5

讀「佛西戲劇第四集」（一）

歐陽光

著者：熊佛西
發行：商務印書館
初版：二十二年三月
定價：大洋七角

（一）走向農村

較之以往的作品，「佛西戲劇第四集」裡的戲本顯示了獨特的旨趣，不論從其內裏的意識及其外表方面的技巧方面探討，這第四集裡的幾個戲本都與以往的作品有着截然的不同；這不同的主因，實以作者的視線從都市移向農村爲其最大基礎。

依據史的進展，古往今來固然有很多的戲劇活動是從都市發揚到農村的，而更是民衆的戲劇却多是由農村萌芽，用農民的技巧表現農民的生活，得到成功而普遍到都市的。而且這種戲劇方式表現一地的風俗習慣或暴露勞苦農民的生活，內容很易於充實；用着農民之間的傳說，以他們自己的對話和動作來表現，技巧也最容易有力。祇是先要看作者瞭解農民到怎樣的程度。

尤其在當今我們中國這社會情況下，不論從戲劇本身或教育及宣傳的立場點上說，建設農村戲劇實是不容遲緩的任務。其理由：如今所謂都市的文化不過是粉飾得很堂皇的藝術的學問而已，不論怎樣高調可以唱得高入雲霄，實在能與這藝術發生連係的，却是少數之極少數。再反過來看一看，我們勞苦功高而受重重壓迫的純純正正的中國的大衆，那裡無疑的是鄉村的農民。藝術？無疑的是給大多數人鑒賞的，不是象牙之塔裡的寶貝兒，那麼，努力農村戲劇建設的理由無庸詳談了。此外，從教育及宣傳的立場點上闡明，對於那封建的遺毒，舊道德的控制，鬼神的迷信，生產形式的低落，教育的不普及，政治思想的幼稚，以及種種足以使農民生活不能向上的缺陷，藉了努力農村戲劇的方式以彌補，戲劇這一部門在藝術中既是最易於瞭解，最易於動人的方式，那麼，這實在是上上之策了。

不過，爲適應農村的經濟狀況以及農民教育的程度，農村戲劇建設中的題材以及演出的方法都必需要有精密的考慮，主要的目的不外如何使這種戲劇易於農民的理解，更以便於在鄉村上演爲原則。在這裡，就集中到劇本的問題上了，全看劇本內含的題材與所用的技巧如何。

在研究本集作品所取的題材與所用的技巧之前，讓我們先給時下創作劇本的通病以一概括的探討：也許爲了內容的充實吧，達爾文的進化論，黑格爾的哲學，馬克思的資本論，乃至莫索里尼的法西斯蒂一一地在戲本裏出席辯論，殊不知劇本固然可以討論問題，但把種種時髦的問題全部取來討論，反會把劇本噎死的。而且劇本內容的充實與否，全看作者描寫的質的方面的眞實與否，量的方面不但不是必要的，反是越少越好。至於技巧方面呢，正如鄭板橋所謂的：「曰生辣，曰古奧，曰離奇，曰澹遠，」把流行的漂亮字句一一地堆上去，祇可以供知識階級讀一讀，演起來會成爲很大的笑話的。不用說農村戲劇，在都市裏從事戲劇活動，這樣寫劇本也一樣地使人陷入不理解之中。

關於這，熊佛西先生確有他的特長，其實不僅這第四集裏的作品，以前的作品也大部如是。那就是：於內容方面，他很長於集中的手腕；尤其翻開以往他的作品有幾篇是描寫戀愛的？最多他也像別的作家一樣，有感傷的色彩，但「教化」的成分確是任何人所不及的。這，正是領導農民，做爲教育與宣傳的工具的好方式。至於所用的技巧又根據他一向的主張，除去「單純主義」以外，更以「通俗」爲原則。寫劇本不是賣弄筆墨的，是要傳達劇中人物的性格而使觀衆瞭解劇本的。不然，爲什麼戲劇是最「民衆化」的「通俗」的藝術呢？

「向民間去」這一口號早已不時髦了，「戲劇大衆化」這一口號剛剛被人談起，究竟，戲劇以及廣義的文藝到民間去了沒有？大衆化了沒有？對這問題抱着充分的興趣，我開始讀「佛西戲劇第四集」。

（二）國難史劇 —臥薪嘗膽—

近來，中國劇壇很產生了幾部史劇，多是依據着國難的刺激而成就的：有闡揚歷史上中華民族的偉大事蹟以喚起民族精神的，有描寫歷史上因內憂外患而亡國的，有藉着歷史的事蹟影射目下的政情的，以爲當代政治的批判的。也許有人說：當代生活的複雜，絕非古事所能批判，所能影射，所能闡明，把戚繼光，岳飛之流的忠臣的死骨頭都掘出來，又能有什麼俾益？其實，史事固然是死的，但作者自有其靈魂，那就是看他自己所創的人物了。而且，歷史都有極富饒的普遍性，利用人人都很熟悉的材料，戲劇很容易流行，對於國難總易盡其社會的任務。

「臥薪嘗膽」就是這樣的一個戲本。吳越之爭這材料的不但知識階級都很清楚，做爲傳說，一般非知識階級的人也都是很熟悉的。從國破家已到臥薪嘗膽以及不愛江山愛美人這立場點上觀察，以之喚醒民衆實是非常恰當的。作者對於國難的解釋並沒有放什麼高調，而是非常實地地研究着問題的發生和問題的解決的。

所以在內容方面，牆合着「臥薪嘗膽」「十年生聚，十年教訓」四個字，是作者在本劇裡的基本思想。作者以爲喪權辱國固然由於外國的壓迫與侵略，而自己內部的弱點爲其更主要的原因。作者分斷越國有四大弱點，那就是當今我們民衆的四大弱點：

勾踐　第一個大弱點是「愚」，沒有知識，全國的人民有五分之四是文盲，是瞎眼瞎子！……

勾踐　第二就是我們的人民太「窮」，三分之二的人民沒有飯吃。天賦我們的土地雖然肥美廣闊，但我們不知道利用，不知道生產！

第三個弱點是「弱」，大多數的人民的身體不健康，多病。……

勾踐　第四個大弱點就是「私」，大多數的人民都是自私自利的。……

（原書第一八六頁——一八七頁）

「臥薪嘗膽」這戲本是熊佛西先生創作中第一篇的史劇。我不敢擅自批評其技巧如何，因爲這全要看實演的試驗。祇是在讀的時候，我覺得這戲的表面的寫法很多與莎士比亞的方法相同：雖然這戲不是五幕是三幕，但第一幕就分了三場，第二幕又分了兩場，紙是第三幕也標明着一場；尤其寫景的方法，我可以名之曰「莎士比亞化」，如第一幕的三場爲：「第一場吳王宮庭」，「第二場夫差的馬號」，「第三場吳王內宮」。這豈不與「韓孟萊德」的什麼「宮內的大殿」或「高臺之一部」完全相似？以前作者好似還沒有這樣分過場，也許爲了歷史劇的便宜纔這樣寫？至於技術的內部以人物的配備爲最得當：勾踐與夫差的兩面觀，太宰嚭與子胥的對比，踐妻與范蠡的從旁描寫，鄭旦鄭父的反托，使每人都活躍如生，以至一個馬夫，在全劇中都是個很健全的人物。鄭氏父女酒店裡預備從軍的一場更是全劇最精彩的一場，鄭旦那女孩子化男裝預備從軍的樣子，簡直跳出紙面了。此外，這戲的技術方面有個驚人的所在，吳越之爭，西施這女子是非常活躍的人物，也許作者爲了不落俗，僅以踐妻與鄭旦描寫女子的一面，西施這絕代的美人，作者竟然擯棄於他的戲本以外了。5

綜合藝術之演劇（三）

藤井眞澄著　甄乃力譯

其次，生命的表現有（1）僅只用自己的肉體表現，和（2）借其他的物質力以表現。

（1）僅用自己的肉體爲生命表現之，大概要以裸體舞爲最極端的例子吧。是俳優之藝的白與科，究竟是姿態與聲色，依然是只用自己的肉體去表現的。但是，在姿態中，伴着衣裳與道具等的場合很多，所以也不能叫做肉體表現。人類以外的動物主要的是表示此肉體藝術的，可是，人類在原始時代也是依肉體去做直接表現的。從上代的中途，進到中代和前期近代，此肉體藝術便變少了。從中期近代，從新古典的運動起，那才各地開始復活起來，到後期近代，便變得很顯著了。

最有名的肉體藝術，乃是希臘的文化。牠成了雕刻，繪畫，舞蹈，演劇等一切藝術的基本。使人類的肉體完全圓滿地發達進化的事情的自身，便是希臘藝術的理想。肉體美的完成，是他們的美之極致。肉體美的鍛鍊進化，便是生命本身之鍊磨發達，因之，那也便成了生命之美了。

和這個希臘的肉體藝術比較起來，表示最有趣的對照，便是日本的衣裳藝術吧（也可叫做樣式藝術或象徵藝術），在日本，當上代的初期，也便有了裸體的自由奔放的東西了，可是，到後代，牠便漸漸地重視起衣裳樣式之纖細的美來。依靠衣裳的樣式象徵美之發達，才是日本藝術之最大的特質。那是日本藝術的最大優點，同時，也便是最大缺點吧。裸體美與衣裳美之兩種相異的文化發達了的理由，乃是由於東西兩文化之不同。即，西洋是由牧畜中心之動的文化而作出肉體中心的藝術，東洋是由農業中心之靜的文化而作出衣裳樣式的藝術。肉體自身，是活的，一點也不休止地活動着，在活動的強處，便產生了肉體美的藝術。衣裳，也有流行的變遷，但牠不是活的。衣裳是能保存，能休止的。這便是在靜止的土地上，所以產生了東洋美之藝術的原因。

（2）借其他的物質力以爲生命表現的場合，是很多的。學，音樂，照明，繪畫，彫刻等，便都是。今日所謂「文化」，乃是意味着這些物質力之複雜的發達的。所以並非意味肉體自身的，因爲是借其他的物質力而表現的，所以也稱之爲「他物藝術」。

但是，我們現在所研究着的「演劇」，究竟是屬於何處的分類呢？無疑地，這也是屬於以上兩種藝術的，是把牠們併有綜合了的藝術。那是用筋肉，聲音，手和身表現，同時，也使用衣裳，繪畫，彫刻和音樂等其他的物質力的。

生命表現 ｛ 意識的 ｛ 肉體藝術／他物藝術 ｝ 演劇；無意識的 ｝

在這個表中，把以上的議論弄簡明了，可是，以下我想稍爲說一說其他藝術和演劇的關係，而使綜合藝術的意義更加弄明白些。今日我們呼爲藝術的東西，實在是很多的。其主要的是文章（主要的是小說），詩歌，繪畫，彫刻，音樂，跳舞，電影以及演劇等八種類。

（A）文章，是用文字所表現的東西，主要的是以人類的思想爲目的的。

（B）詩歌，是用文字和音樂等所表現的，是很感情的。

（C）繪畫，是依賴着筆，在紙，布和板等等的平面上，用綫，點，和色所表現的，所以重視其形狀與色彩。

（D）彫刻，是以木，土和金屬等爲材料，而立體的表現的，與繪畫一樣，在形式上重視色彩。

（E）音樂，是由肉聲和樂器表現的，和小說，詩歌，繪畫，以及彫刻等估有空間而不動的比起來，是時間的，活動的。

（F）跳舞，是用肉體及其衣裳所表現的，重視形狀色彩，是時間的，活動的。

（G）電影，是活動的繪畫，形狀，色彩和光線，都是必要的，是時間的。

（H）演劇，是併有以上七種藝術的要素，調和統一之的。因之，在其內容中表現於某一種舞臺之上的，是應該包含着以上七種的特色的，所以謂之「綜合藝術」。

此八種類的特質，各各相互地絆合起來，而表示了最複雜的分類。

藝術表現 ｛ A（小說）——思想的；B（詩歌）——感情的；C（繪畫）——色彩的；D（彫刻）——形狀的；E（音樂）——聲音的；F（跳舞）——時間的；G（電影）——活動的 ｝（H）演劇

總之，演劇可以說是人類生命之全體的表現，是人類心理之綜合的表白，是美的要求之全力的主張。

一九三三，五，二十九，譯於漂泊途中。5

兄弟球鞋
是球鞋之王
是國貨之光
品質最佳
售價最廉
風行全國　人人樂用
運動球鞋爲學生軍人所稱頌
女學生鞋爲時代女子所讚美
兒童跑鞋爲小朋友們所歡迎
各種新式活潑
兄弟商店是球鞋專家
購買球鞋要認明兄弟

兄弟游泳衣大落價
最新式線游泳衣減售一元五角
特等羊毛游泳衣照原價八折
所存無幾　今年不再來　錯過待明年　購請從速

上海兄弟商店
地址　東安市場北門外西首

請嘗　玻璃橘子
無敵牌最新出品
式樣新異美觀　滋味鮮甜可口

上海家庭工業社出品
各大鮮貨舖及冷食店均出售

鳴謝　祝由科趙衣谷先生
宝人髒弱肝疾時作以致力之不寐飲食減少胸胃刺疹友人介紹先生施以靈酒術不藥不針毫無痛苦復診之後次第功進劑已大瘥實若兩人先生之德五衷感激古法祝由誠百病最安全之醫也特此鳴謝先生廎米市胡同廿三號電南二二四三　天津潘仲霖謝

眞正馬寶　立愈　狂驚悸瘋
男女老遠年近日幼痰迷心竅　氣癲狂遊走不止孤言亂語　上屋打人好人說笑無常神思　不定呆立痴坐不知越垣飲食　揮癲毀物不顧身體避罵親疏　經人哭勸一槪不聽症皆因　鬱悶不舒急氣交加思不喻　事欲相邊文人用腦過度心神　征忡久則必成神經症或顛狂　閉不身週通拙縮或四肢縱弛　並無定時各種昏迷精神恍惚　寄費和外南新華街南頭路西　會賢堂

鳴謝　陳張淑貞　瘰癧藥
氏自十五歲在學校肄業時項部忽起硬核數個即延醫診治不想越治越重已經西醫剖割兩次亦是時輕時重總未斷根因奉命出閣後病勢大劇項前頸後連及胸腹腫潰不一幸經人介紹北平琉璃廠西頭路南同興堂有此專門藥甚好當赴平就診醫治月餘果然大病全愈至今年餘未死故登報鳴謝望各界男女患此症者前往就診是幸
滄縣城內陳張氏啓

北平　桐谷醫院　啟事
院長金桐谷博士
專治　神經科　小兒科　花柳科　產婦科　性病　戒烟　內外科　眼耳鼻喉科
肛門科　善治脫肛痔漏　無論遠近年日不用刀割注射　疙瘩或一切痔瘡奏效神速
短期間已解除痛苦
特設　電氣科　太陽燈　紫光線　透熱電　傳電　平流感電　電浴機
門診　普通上午九時至下午六時　特別門診不收診費
診費　普通（一元）特別（七元）注射各費另議
院址　南池子春秋注射院　電東一三五一二九號
專有大科各夫担任

戒煙　百補矮瓜精
戒烟　百補矮瓜精　經國民政府註冊中央衛生試驗所化驗證明上海工部局化驗證明鴉片嗎啡金丹白面流毒中國爲害最烈一經祐染受累終身有心戒除苦無良藥戒者烟癮未去藥癮又添致使嗜好情長英雄氣短徒喚奈何而巳本廠創製之百補矮瓜精爲戒煙藥中之巨擘此精風行全國各戒烟社拒毒會提倡賛揚推爲墨籍明星各界謝函證書盈篋累積服之毫無流弊平安戒除不纍絲毫毒質服後精神爽健照常辦公如不靈效加倍退洋大瓶二元二角五分小瓶一角普達藥廠發行上海英租界新闡路外埠寄費另加北平大柵欄
華美大藥房　獨家經理

英美大藥房　電話西局九七九　東四德英藥房　西單南亞洲藥房　前門大街中華藥房
定價　大桶一元　小桶五角
總批發處　北平西單牌樓亞洲藥房
亞字商標　否則受奸商魚目混珠之害購者愼之
育嬰代乳物　註冊商標　亞